AR 4556
RÉE Family, Copenhagen

S 47/3

B34/7 box)

2488

Rée, Familie , Kopenhagen (aus Hamburg) AR-A.1432

1. Testament der Witwe Henriette gen. 4556
   Helene Rée geb. Rée Hamburg 30.5.1906
   eroeffnet am 17.1.1918 in Hamburg
   Photokopie v Masch.Schr 60p (auf 30 Bogen)
2. "Hartvig Philip Rée og hans Slaegt" (Hartwig Philip Rée und sein Geschlecht) herausgegeben von Josef Fischer Kopenhagen 1912 Photokopie v Druck 74p p.1.-21 in daenisch mit Fotos p.25-34 in franzoesisch p.37-45 in deutsch [gleiche Texte] Stammbaum p.47-72 seit 1722

1.Name 2.Familiengeschichte Rée 3.Stammbaum Rée 4.Juden Laender Daenemark

HARTVIG PHILIP RÉE
OG HANS SLÆGT

UDGIVET PAA FORANLEDNING AF

VEKSELMÆGLER, DIREKTØR *EDUARD RÉE*

VED

JOSEF FISCHER

TRYKT SOM MANUSKRIPT

KØBENHAVN
HERTZ'S BOGTRYKKERI
1912

HARTVIG PHILIP RÉE

(1778—1859)

HARTVIG PHILIP RÉE

En alsidig dannet, kundskabsrig og vidtskuende Købmand var Hartvig Philip Rée.

Han fødtes i Fredericia den 12. Oktober 1778. Hjemmet var fuldt af religiøs Tradition ved Siden af Interesse for alt, hvad der rørte sig udenfor i det store Samfund. Faderen, Philip Hartvig Rée, som i Forbindelse med Broderen, Isac, grundlagde det store, over hele Jylland udbredte Handelshus, Ph. H. Rée & Comp., var en Købmand i stor Stil efter daværende Forhold. Han tog Borgerskab i Fredericia den 8. April 1776 til at handle med Silke- og Klædevarer, og handlede baade med indenlandske Varer, som Klæde- og Manufakturvarer, og udenlandske, som kinesiske og Galanterivarer.

Grundlaget for Forretningen blev dog allerede lagt af Farfaderen, Isac Philip Rée, der var født i Hamburg og indvandret i Aaret 1727. Stamfaderen, Isac Rées Farfader, Jacob Rée i Hamburg, var kendt som en dygtig og velhavende Købmand, og bliver rost af sine samtidige som en meget hæderlig og anset Mand, der forstod at knytte Forbindelser, saavel kommercielle som Familieforbindelser, med de mest betydelige Mænd i Staden. Da den unge Isac Rée havde begyndt at handle for egen Regning med ostindiske Varer, som den blomstrende oversøiske Handel skaffede let Adgang til her i Landet, forlagde han sin Virksomhed hertil, og, som naturligt er, søgte han til Fredericia, som med sine udstrakte Privilegier bød de gunstigste Betingelser for en fremmed Jøde.

Medens Faderens Slægt saaledes gav Eksemplet til Klogskab og Dygtighed i Forretningsvirksomheden, havde Philip Rée fra Moderens Side nedarvet et religiøst og alvorligt Sindelag, der bevirkede, at han ogsaa befattede sig med aandelige Sysler, benyttede sin Fritid til rabbiniske Studier, skaffede sig en righoldig hebraisk Bogsamling, og ofrede sin Kraft og Tid paa den jødiske Menighed, hvis Anliggender han som Forstander varetog i en Række af Aar, lige til Døden overraskede ham paa en Forretningsrejse i Aalborg i 1799. Moderen var den for sin Fromhed og Retskaffenhed højtpriste Datter af den bekendte Overrabbiner Israel Bæhr, der efter 28-aarig Virksomhed i 1728 drog fra København til Fredericia, for der i 1732 at afslutte sin velsignelsesrige Gerning. Philip Rée var gift med Hanna v. Essen, hvis Slægt nedstammer fra den for sin mangeaarige Virksomhed bekendte Læge, Dr. Simon v. Essen i Hamburg. Hun var en ualmindelig energisk og intelligent Dame, der ikke fortvivlede eller tabte Modet, da hun, kun 40 Aar gammel, blev Enke med 12 Børn, hvoraf det yngste kun var $^1/_2$ Aar gammelt. Desuden havde hun at bære Omsorg for Mandens Søsterdatter, som kun $1^1/_2$ Aar gammel i Løbet af en Maaned

havde mistet begge Forældrene og straks af Onkelen blev hentet fra København og antaget som hans eget Barn.

I et saadant Hjem, hvor Kløgt og Købmandsdygtighed var forenet med dyb Religiøsitet, Godgørenhed og Interesse for Videnskab og offentlige Anliggender, tilbragte Hartvig sin Barndom.

De udmærkede aandelige Evner, som Naturen havde udstyret ham med, blev dannede og plejede i en for den Tid ualmindelig høj Grad. Som det var Skik den Gang, blev der lagt stor Vægt paa de hebraiske Discipliner. Han fik en dygtig Lærer i en rabbinisk uddannet Mand ved Navn Benas Levy fra Krotoschin. Foruden at være en dygtig Theolog og inde i alle Fag af den jødiske Videnskab besad denne Mand almindelig Dannelse og gode Sprogkundskaber, som han ydermere udvidede i Fredericia ved at være sine Elevers Meddiscipel hos Byens Lærere. Hans Biograf fortæller om ham, at han ved et kongeligt Besøg nød den Ære at blive udset til at være Ordfører for den jødiske Menighed, og paa dens Vegne hilste han paa Kongen i en fransk Tale. Desuden havde Hartvig Rée en dygtig Vejleder i Religionsfilosofi og hebraisk Sprog, — som han kom til at mestre til lige stor Fuldkommenhed baade i Vers og i Prosa, — i Forfatteren Eleasar Lisser. Til sin Fortolkning af et Digt af en middelalderlig Forfatter tilføjer denne nogle Breve til sin Elev Hartvig, hvori han i højtstemte poetiske Udtryk skildrer den Smerte, som Afskeden med den begavede og højtelskede Elev og Ven har forvoldt ham.

Da Hartvig saaledes i sin Barndom uforstyrret kunde nyde den bedste Opdragelse og mest alsidige Uddannelse i aandelig Henseende, maatte han snart tænke paa den praktiske Dygtiggørelse. — Han indtraadte i Faderens Forretning og lærte Handelen dér; senere, efter at Farbroderen, Isac Hartvig Rée, som var Associé i Faderens Forretning, i 1788 var flyttet til Altona for derfra at lede Forbindelsen med Udlandet, tog Hartvig til ham for bedre at blive rustet til Livets Kamp. — Og den begyndte tidlig nok. Han var kun 20 Aar gammel, da Faderen døde paa en Forretningsrejse i Aalborg, og han maatte være den ledende i den vidtstrakte Forretning for at hjælpe Moderen til at ernære den store Børneflok. Han skriver om de Forpligtelser, han paatog sig: »paa den bedste Maade at bistaa hende ved at underholde og forsørge hende selv som ved at opdrage, fremhjælpe og bortgifte hendes øvrige Børn, mine Sødskende«. Med berettiget Stolthed tilføjer han, »at jeg imidlertid med nøjagtig Opfyldelse af mine Forpligtelser har foranlediget, at vor kære Moder, alt efter Vedkommendes Ønske, endog har været i Stand til, tidligere og kraftigere end hun havde ventet, at understøtte flere af hendes Børn, til deres Vels Fremme, det glæder mig at kunne bemærke.«

Efter at have taget Borgerskab d. 9. April 1801 fortsatte han Forretningen under det gamle Firma med Moderen (der den $^{23}/_{8}$ 1799 fik kgl. Tilladelse til at hensidde i uskiftet Bo) som Indehaver og Farbroderen, Isac Hartvig Rée i Altona, som Deltager. Han havde god Hjælp i den 5 Aar ældre Morbroder, Abraham Hartvig v. Essen, der senere ægtede hans Søster, og den jævnaldrende Marcus Lipmann, ligeledes senere gift med en anden Søster — begge var i flere Aar Forretningens sikre Støtter.

Forholdet til Farbroderen blev knyttet endnu fastere ved at Hartvig Rée den 12. April 1804 ægtede hans Datter Therese, hvis Ynde og gode Egenskaber han lærte at skatte under sit Ophold i Altona.

Da Brødrene voksede til, traadte de efterhaanden ind i Forretningens Ledelse, først var det Simon, som dog, efter i 1804 at have forsøgt sig i Aarhus, allerede i 1810 var flyttet til Aalborg, hvor han etablerede sig sammen med Svogeren, Marcus Lipmann, under Firmaet Philipson & Lipmann. Israel har ligeledes forsøgt at drive Forretning paa egen Haand og fik den $^{29}/_{9}$ 1805 kgl. Bevilling til at nedsætte sig i Aalborg for at drive Handel en gros,

THERESE RÉE, f. RÉE

(1783—1850)

men allerede 1810 nødsagedes han til at ansøge om at faa Lov til at bytte Gaarde med Broderen Simon og nedsætte sig i Aarhus. Stiftamtet anbefaler Ansøgningen med den udtrykkelige Motivering: »da vi kender begge for redelige, retskafne og vindskibelige Mænd, som er fodte af her i Landet, nemlig i Fredericia, bosatte Forældre, og derfor efter det kgl. danske Kancellis Resolution under 24. Novbr. 1804 er at anse som andre Kongens Undersaatter«. Kancelliets Bevilling fulgte hurtigt efter en saadan Anbefaling; den blev givet den 12. Maj 1810 med Bemærkningen, »at da de er fodte i Riget, saa kunne de ligesom andre Undersaatter opsige deres Borgerskab og nedsætte sig andetsteds i hvilken Købstad de behager« og dannede Grundlaget for det store Opsving, som Firmaet Ph. H. Rée & Ko. tog i Aarhus og som skal skildres i det følgende.

II.

Det varede ikke længe førend Hartvig Philip Rée indsaa, af hans Forretningsdygtighed kun blev hæmmet indenfor Fredericias snævre Grænser. Han fulgte Broderen til Aarhus og forlagde hele Virksomheden hertil. Han var næppe kommet (1810), for han købte Kammerherre Rosenørns Ejendom i Vestergade 11 (nu Mønsteds Gaard) for 14000 Rdl.; dertil fik han et Laan i Overformynderiet paa 12323 Rdl. Han begynder straks at tage fat i stor Stil, han opretter en Filial i Randers, som i Begyndelsen bestyres af hans Fætter, Hartvig Israel Rée, senere af Broderen Isac. Han bliver interesseret i Rederivirksomhed, udruster Skibe til Langfart, importerer Stenkul, Jern, Salt, Brunsviger »Stadt-Humle«, Tobak og sælger Korn, Uld, Skind og Huder til Udlandet. Men nu kan han heller ikke nøjes mere med at sælge, hvad andre producerer, han vil forsøge selv at frembringe sine Varer, og han opretter et Sukkerraffinaderi, hvortil han erhverver saalydende kgl. Bevilling: »Vi Fred. VI gor vitterligt: at Vi paa indkommen allerunderdanigst Ansøgning fra »Kobmand Hartvig Philip Rée om Privilegium til et Sukkerraffinaderis Anlæg i Aarhus, »under de samme Forpligtelser og med de samme Rettigheder, som disse Værker i Almin- »delighed nyde, allernaadigst have bevilget.

Frederiksberg, 9. August 1817.«

Hans Anlæg nod stor Anseelse og betragtedes som det bedste i Landet, ialtfald forstod han at knytte dygtige Fagmænd til Virksomheden, der brugte en Fremgangsmaade, som ikke kendtes her i Landet. En Fagmand omtaler, at der til England bliver udfort betydelige Mængder Ben, uden at man forstod selv at benytte disse til Sukkerfabrikationen, og tilfojer: »Rées Sukkerraffinaderi i Aarhus var det forste, som i Danmark anvendte dette Middel, og de særdeles skønne og lyse Sukkere, som leveredes derfra, stadfæstede øjensynligen Gavnligheden af denne Metode — 1 Million Pund raa Sukker forædles aarligen derved. — 40000 Pd. af dette Benpulver maatte bemeldte Raffinaderi aarligen forskrive hertil fra Hamborg, medens vore egne Ben fortes bort herfra til næsten ingen Fordel for Landet«. At Hartvig Rée forstod at bringe sit Raffinaderi op til en Højde, som aftvang Anerkendelse fra den mest kompetente Side, det beviser bedst den af O. J. Rawert til Kollegiet i 1820 indsendte Beretning om Industriens Tilstand i de danske Provinser. Han skriver: »Det maaske bedst indrettede Sukkerraffinaderi i Danmark findes i Aarhus, tilhørende Kobmand Rée. Først for 4 Aar siden er det anlagt og paa Ruinerne af det Randerske. Intet er sparet for at gore Indretningen saa fuldkommen som muligt; at den ikke er det i en endnu højere Grad, er ene af Mangel paa Kundskab om det bedre. Kandis siges her at fabrikeres bedre end i Kobenhavn, og dertil skal Vandet være Aarsag. Tørrelofterne opvarmes paa den nu i tvende kobenhavnske Sukkerraffinaderier brugelige Maade, ved at afbenytte den ellers til ingen Nytte bortsvundne Varme fra Ilden

under Panderne. Puddersukkerets Knusning, som almindeligen sker ved Menneskearbejde, foretages her ved en Maskine, hvorved saavel Menneskekraft som Tid vindes.«

Han var knap færdig med Indretning af dette Anlæg, før han begyndte ogsaa at befatte sig med Trykkeri og Farveri; allerede den 15. April 1819 udvirker han følgende Privilegium: »Vi Frederik VI gør vitterligt: at vi paa en fra Handelshuset Philip Hartvig »Rée & Comp. indkommen allerunderdanigst Ansøgning om Privilegium til at farve og »trykke uldne og linned Tøjer allernaadigst have bevilget og tilladt, ligesom vi herved be»vilge og tillade, at bemeldte Handelshus Philip Hartvig Rée & Comp. maa i Aarhus drive »et Trykkeri i Forening med et Farveri under Bestyrelse af Arbejdere, der ere udlærte i »disse Haandteringer, og derpaa at trykke og farve alle Slags uldne og linned Tøjer etc. etc.«

Samtidig med den store Virksomhed i Aarhus blev Filialen i Randers stadig udviklet og udvidet under den nu i Firmaet optagne tredje Broder Isac. Der blev heller ikke lagt mindre Vægt paa Udviklingen af Forretningen i Hamburg. Farbroderen, Isac Hartvig Rée, som bestyrede den, var nu bleven gammel, og Sønnen Berend, den senere Kommerceraad, ønskede at lægge sig efter Bankvirksomhed og gøre sig selvstændig. Saa blev Broderen, Israel, sendt fra Aarhus dertil, og han grundlagde det endnu bestaaende Firma J. Ph. Rée. Dertil fik Israel et Laan paa 29000 Mk. Hamb. Banco, Berend Rée et paa 30000 Mk., og Hartvig paatog sig at garantere for disse Laan hos W. S. Warburg med Panteret i sin Ejendom. Der var et kontraktligt ordnet Fællesskab mellem Brodrene. Medens Firmaet Ph. H. Rée & Ko. i Aarhus ejedes af Brødrene Hartvig og Isac, og Israel i Hamburg var Prokurist i Firmaet, var Forholdet i Hamburg det omvendte, dér var Israel Indehaveren, Hartvig og Isac tegnede Firmaet J. Ph. Rée pro procura. Hamburger Huset lagde sig hovedsagelig efter Kornhandelen, derimod blev Forretningerne i Aarhus og Randers ført videre som Handelshus i stor Stil og med Fabriksvirksomhed.

Som Eksempel paa den Mangfoldighed og det store Omraade, Forretningen — i 1821 — spændte over, kan tjene en enkelt Dags Avertissementer i Stedets Avis:

»En god underløben Kurve-Vogn med 3 Stole kan faas hos H. Rée«.

»Svensk flad Jern i Stænger; 3 Tommers Søm i kistevis; grøn Sæbe i »Öttinger, Lüneburger Salt i Tønder erholdes hos Ph. H. Rée & Comp.«

»Store Stenkul til Brug i Vindovne faas hos Ph. H. Rée & Comp.«

»At vort Oplag af Hr. Justitsraad Bruuns Klædefabrik er bleven forsynet »med forskellige Slags Klæde, som her bestandig sælges for Fabrikens Pris, be»kendtgøres af Ph. H. Rée & Comp.«

»Til behagelig Efterretning kundgøres, at vort fine Vanille-Chokolade, »skønt Sukkeret er stegen, endnu sælges for den gamle Pris 4 Mark i Punde»vis, saavel her, som paa Oplagene. De som køber 8 Pd. ad Gangen, erholder »som sædvanlig 1 Pd. gratis. Ph. H. Rée & Comp.«

»Et overordentligt smukt Bronce Taffeluhr med dertil hørende Glas samt »Mahogni Piedestal kan erholdes til meget billig Pris hos H. Rée.«

»Uld, Voks, Talg, Huder og Skind af alle Slags købes bestandig af Ph. H. Rée & Comp.«

Sukkerraffinaderiet i Aarhus blev udvidet og den nødvendige Kapital skaffedes til Veje ved at oprette et Interessentskab med Fætteren H. L. Rée i København under Firmaet »Rées Sukkerraffinaderi«, dog uden at den øvrige Virksomhed berørtes af dette Interessentskab. Kontrakten derom, der indeholder hele 25 Paragrafer, blev afsluttet den

7. Juni 1821 og opnaaede kgl. Konfirmation den 4. Jan. 1822, efter at Aarhus Magistrat havde afgivet en Erklæring om, »at vi ikke kan andet end ønske den ethvert Privilegium og Beneficium, som uden andres Skade kunde forundes den, eftersom det er unægteligen, at dens Genstand, Sukkerraffinaderiet, er en særdeles gavnlig Indretning for Aarhus By.«

Det viste sig snart, at Randers godt kunde holde Trit med Udviklingen i Aarhus. Dèr blev Produkthandelen drevet til en før ukendt Højde samt Manufakturhandelen en gros og Exporten med saltet Kød; desuden oprettedes baade en Cikoriefabrik og en Klædefabrik i Randers.

Den sidst nævnte Virksomhed beskrives 1824 som den største i Jylland, »den beskæftigede 12 Dugmagere, 5 Overskærere, 8 Daglejere, 25 Fruentimmere og 20 Børn. Samtidig havdes der paa Lager: 28 Stkr. Klæde og Kalmuk, og Mængden af udenlandsk raa Materialier beløb sig til 14000 Pd. Uld, 1000 Pd. Olie og Hestefedt samt 500 Pd. Lim«. Handelshusets almindelige Virksomhed bliver betragtet som medvirkende til Byens Vækst og Fremgang, idet den var grundlæggende for Byens udvidede Produkthandel. »Handelshuset Philip Hartvig Rée & Komp. hørte allerede tidlig i Aarhundredet til de mest ansete her i Jylland. Chefen boede i Aarhus, hvor han blandt andet havde Sukkerraffinaderi og Chokoladefabrik. Handelshuset Rées Etablering her paa Stedet har unægteligen givet Produkthandelen et aldeles forandret og forbedret Sving. Foruden dets betydelige Kornopkøb har dette Handelshus draget Produktionen af Uld, Huder og Skind hertil fra langt bortfjernede Egne, og ved fortrinlig og hidtil her ukendt Behandling af Alt, hvad det har paataget sig at forsende, erhvervet sig en Tillid, som hertillands hidtil har været sjælden; hvilket Alt har haft særdeles gavnlig Indflydelse paa Stedet som Handelsplads, da de mindre Købmænd dèr stedse finde Afsætning for de Partier, de have indkøbt. Helt nede fra Hamborg kom Fragtvognene kørende med de svære Heste med store Messingbeslag paa Seletøjet, for at hente Uldsækkene fra Rées Pakhuse. Læssene var saa høje, at de ikke kunde køre under den buede Overdel af Træporten ved den inderste Sønderbro, og den sidste Del af Paalæsningen maatte derfor foretages mellem de 2 Broer«.

Afdelingen i Randers skiftede i 1835 Bestyrer. Israel Rée, som jo boede i Hamburg, døde i Aarhus under et Besøg hos Broderen, saa blev Isac Rée fra Randers sendt til Hamburg for at bestyre Forretningen dèr, medens Hartvig Rées ældste Søn, Philip, overtog Forretningen i Randers. Han fik dog ikke Tid til at aflægge Prøve paa sine gode Evner, allerede 1841 dode han i Aarhus, kun 33 Aar gammel, og en yngre Broder, den senere bekendte Folketingsmand Julius Rée, traadte i hans Sted og førte de nedarvede Traditioner videre.

Hartvig Rée steg ogsaa ved sin Hæderlighed og Gavmildhed i Anseelse og gik under Navn af »Kong Rée«. Han nød sine Medborgeres Agtelse, og der betroedes ham flere Tillidsposter. Allerede 1818 udnævntes han til kgl. Kommissar sammen med Byfogden fra Grenaa i et Opbudsbo. Paa en Tid, da Jøderne ikke havde politiske Rettigheder, nød han den store Ære at blive valgt til en af de seks elegerede Borgere, uden Tvivl den første Jode, der i Danmark opnaaede en saadan Udmærkelse. Han havde ogsaa bidraget til Byens Forskønnelse og nøjedes ikke med at anvende alle de gode Evner, han besad, til Forretningen alene. Han havde en udpræget Skønhedssans og Færdighed i forskellige Kunstarter, saasom Musik og Tegning. Han forøgede Byens Seværdigheder, idet han anlagde en meget smuk Have, som han ved en Bro over Aaen satte i Forbindelse med sin store Gaard, og til hvis Anlæg han selv havde leveret Tegninger. Denne Have aabnede han til visse Tider for Byens Borgere. I Haven opførtes ogsaa en kunstig Borgruin. Rées Have med Ruinen findes malet i Aarhus Museum, og den skildres af alle, der befatter sig med Aarhus Bys Historie.

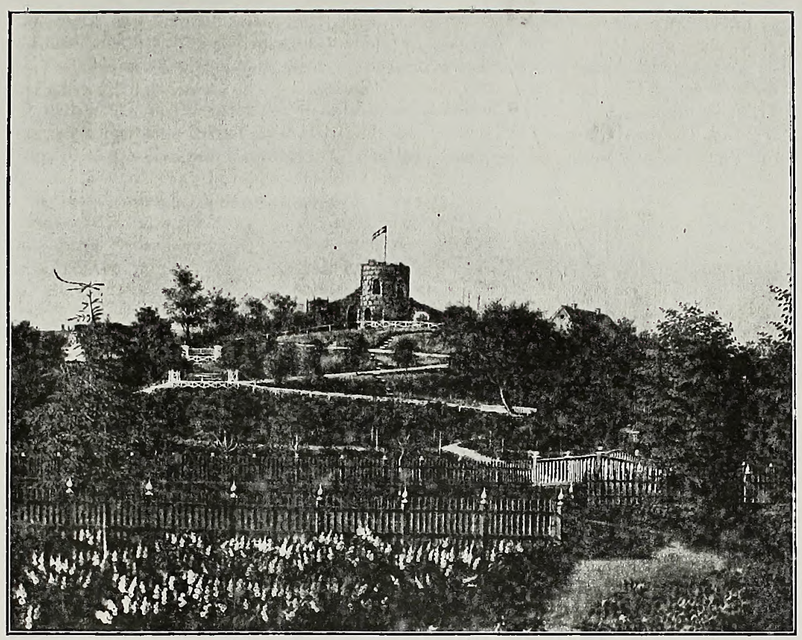

RÉES HAVE — Maleri i Aarhus Museum

En af de mange Beskrivelser lyder saaledes: »Enkelte særlig velhavende Borgere prydede deres Haveanlæg i Overensstemmelse med Tidens Smag i engelsk Stil med Ruiner og Gudestuer. En Have af denne Art var Rées (nu Grosserer Mønsteds), der hørte til Ejendommen Nr. 11 paa Vestergade. Fra Aaen hævede den sig terrasseformigt op ad Skrænterne. En Gangbro over Aaen var Udgangspunktet for sirlige Gange i Siksak op til Havens øverste Parti, hvor der stod en kunstig Taarnruin, som sammen med Domkirkens Taarne kunde ses i vid Afstand. Rundt om var der kunstige Broer med buet, hvidmalet Rækværk, Blomstergrupper, sjældne Træer og Buske, hvidmalede Bænke, Løvhytter og Grotter. Men denne Have var ogsaa en Mærkværdighed for Byen. I Rejsehaandbøger opføres den som en Seværdighed, ingen maatte undgaa at besøge den. Selv hos Frederik VI. vakte Haven Opmærksomhed; men ved denne Lejlighed havde Ejeren rigtignok ogsaa særlig anstrængt sig. Lig salig Oluf Bager havde han nemlig ladet en »Kilde« i en af Grotterne springe med Vin, hvoraf han højtidelig overrakte den forbavsede Monark et Bæger«. Ruinen brændte under en Sangerfest i Halvfjerdserne. Paa den overste Gang i Haven laa to gamle Havnekanoner, som blev benyttet sidste Gang 1870 ved Salutering i Anledning af Kong Christian X's Fødsel.

I de senere Aar blev den næstældste af Sønnerne, Hertz, optaget i Firmaet. De fortsatte med Rederivirksomhed, nu ikke mere som interesseret, men lod selv bygge deres

Skibe, og disse gik i udenrigs Fart. De ejede en Tid fem Skibe. Forretningen havde stadig Fremgang, og Handelshuset var i flere Aar det højstbeskattede i Byen. I 1838 blev det sat i den 57de Skatklasse »for Næring og Brug«, som eneste skattepligtige i denne Klasse, og for »Formue og Lejlighed« sattes Rée & Komp., ligeledes som den eneste, endog i den 60de Klasse, — den højeste, — medens den næststørste Skatteyder kun betalte noget over Halvdelen af, hvad Rée skulde betale. En Rejsende, der skildrer Jøderne i Aarhus, skriver ogsaa om sine Iagttagelser, at »Rée skal være en Mand af megen Dannelse, megen Rigdom og med meget udbredt Handel«. I 1834 købte Rée Avlsgaarden »Sejlgaard« (Viborg Amt), som han igen solgte i 1837 for 12,600 Rdl. I 1835 køber han Hovedgaarden »Ristrup« ved Aarhus, som dog igen solgtes samme Aar for 54,000 Rdl. Det er ikke sandsynligt, at det var Meningen at beholde Gaardene under Selvstyre.

KRUS MED RÉES HAVE

Hartvig Philip Rée blev ikke i sin Virksomhed i Aarhus til sin Død. De sidste Aar af sit Liv tilbragte han i København. Anledningen til Opbruddet var hans Hustrus Død, der indtraf Natten mellem den 29. og 30. December 1850; efter dette Tab mistede han Lysten til at fortsætte Virksomheden, som han nu overlod til Sønnen, Agent Hertz Rée, medens han selv drog til København. Her fordybede den gamle Mand sig i Rasmus Nielsens Filosofi, som har fængslet ham stærkt, og han endte sit daadrige Liv den 1. Oktober 1859, da han gik i sit 81. Aar.

At han til Trods for sin store og mangeartede Virksomhed som Købmand og Fabrikant ikke endte som en rig Mand, viser bedst, at de aandelige Interesser laa dybere hos ham, havde stærkere Rod i hans Hjærte end de materielle.

Hartvig Philip Rée efterlod sig 9 Børn, hvoraf de 3 Sønner var særlig kendte for deres fremragende Begavelse. Den ældste af disse var **Bernhard Philip Rée.** Han var født den 18. Juli 1813 i Aarhus. Han blev 1830 Student fra Aarhus lærde Skole, forberedte sig til juridisk Eksamen, men opgav det igen. Han var en Tid beskæftiget i Faderens Forretning i Randers, men allerede 1838 blev han Redaktør af »Aalborg Stiftstidende« og var 1841—47 tillige Boghandler i Aalborg. 1845 fik han Privilegium til at oprette et Bogtrykkeri i Aalborg. Han udgav ogsaa underholdende Tidsskrifter »Læsekabinettet«, »Nyeste Aftenpost« samt »Almindelig dansk Landbotidende«. Han blev 1844 Borgerrepræsentant og valgtes samme Aar til den jydske Stænderforsamling. Han var Medlem af den grundlovgivende Rigsforsamling og blev indvalgt i dens Finansudvalg. Han var ogsaa til forskellige Tider Medlem af Folketinget, saaledes 1850—54, 1864—66. I dette sidste Aar valgtes han til Landstinget, men opgav sit Sæde allerede i 1867. Han døde i Aarhus den 13. November 1868.

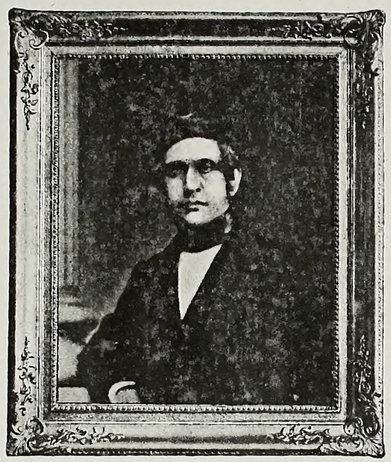

BERNHARD PHILIP RÉE

(1813–1868)

JULIUS RÉE
(1817—1874)

EDUARD PHILIP RÉE

(f. 1850)

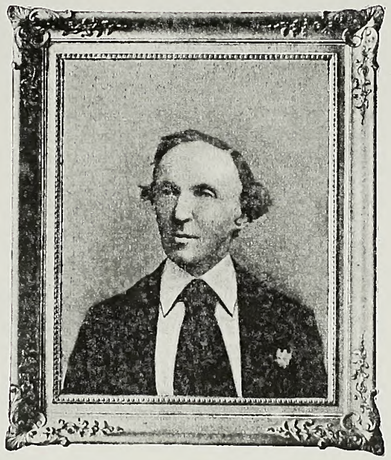

ANTON RÉE

(1820--1886)

Den anden af Sønnerne var **Julius Rée.** Han var født i Aarhus den 1. Juni 1817. I 1842 nedsatte han sig i Randers, hvor Faderens Forretning havde en Afdeling. Han kom efterhaanden til at beklæde en stor Mængde Tillidsposter. Saaledes var han Medlem af Havnekommissionen, Borgerrepræsentationen, Bygningskommissionen, Skatteligningskommissionen og Repræsentantskabet for den jødiske Menighed, der ved hans Afrejse udnævnte ham til Æresmedlem. Diplomet herfor opbevares i Samfundet i København. Han var tillige Viceformand i Direktionen for Byens og Omegnens Sparekasse og Formand for Handelsforeningen og Discontobankens Repræsentantskab; Medstifter og Medlem af Bestyrelsen for Velgørenhedsselskabet; Medlem af den Komité, som Randers Kommunalbestyrelse, ifølge hans Forslag, nedsatte for at fremme Farten paa Gudenaa og Nørreaa; var en Tid Formand i Direktionen for Skibsforsikringsforeningen for Nørrejylland. Han forlod Randers i Foraaret 1857, efter at Randers Borgere havde hædret ham ved et Festmaaltid og bragt ham et Fakkeltog, og bosatte sig derpaa i København som Grosserer. Hans Popularitet i Randers var meget stor, saa det var intet Under, at man opfordrede ham til at repræsentere Randers i Folketinget, hvorpaa han dog forst gik ind efter at være flyttet fra Byen. Han valgtes saa i Randers i 1864 baade til Rigsraadet og til Rigsdagen, af hvis Folketing han var Medlem til sin Død i 1874. Han var Stifter af Creditkassen for Landejendomme i Østifterne, af hvis Direktion han var Medlem til sin Dod. I det hele havde han betydelig Interesse for offentlige Anliggender og for literære Sysler, særlig i historisk Retning, og han har foruden en stor Mængde Bladartikler angaaende Handels- og Næringsforhold skrevet en Del historiske Afhandlinger, deriblandt »Om Begivenhederne i Norge 1814«, »I Anledning af de seneste Udtalelser om Tildragelserne i Norge 1814«, om Selskabet for Norges Vel og om Stiftelsen af det norske Universitet, og »Silkeborg og Gudenaa, en historisktopografisk Skizze«. Han døde efter en langvarig Sygdom den 3. September 1874.

Hans eneste nulevende Søn er Vekselmægler, Direktor **Eduard Philip Rée**, som er født den 4. Oktober 1850 i Randers. Han er, siden Faderens Død i 1874, Direktor i Creditkassen for Landejendomme i Østifterne; desuden Medlem af Bestyrelsen for Aktieselskaberne Glud & Marstrands Fabrikker, Livsforsikringsselskabet Hafnia, Københavns Dampmøller, Hørsholm Klædefabrik, De danske Sukkerfabriker samt Frederiksholms Tegl- og Kalkværker.

Den tredje af Sønnerne var **Anton Rée**. Han var født den 5. Oktober 1820 i Aarhus. Han kom tidlig til Hamburg, hvor han studerede Klaverspillets Teknik, derpaa tog han til Wien og Paris, hvor han afsluttede sin Uddannelse. 1842 tog han fast Ophold i København, hvor han kom til at spille en fremtrædende Rolle som Klavervirtuos. Han blev en meget søgt og anset Klaverlærer og optraadte desuden som Solospiller ved Musikforeningens Koncerter. Ved Musikkonservatoriets Oprettelse i 1866 blev han Lærer i Klaverspil ved dette, hvilken Stilling han dog snart opgav igen. Han har skrevet en Række Klaverkompositioner og befattede sig ogsaa med Musikhistorie. Han dode i København den 20. December 1886.

Hartvig Philip Rées Virsomhed i den jødiske Menighed og hans Forfatterskab skal omtales i det følgende.

Som nævnt blev han opdraget i et religiøst Hjem, og han erhvervede sig grundige Kundskaber i jødisk Theologi. De Brydninger i de jødiske Menigheder, som de sidste Decenier i det attende Aarhundrede var Vidne til, gik ikke sporløst hen over et lyst

Hoved og en modern dannet Mand som Hartvig Rée. Moses Mendelssohn har paavirket sine Trosfæller og vist dem, at ægte, oprigtig Religiøsitet udmærket kan forenes med moderne Oplysning og grundig Dannelse. Benas Levy bragte det nye med sig, da han kom til Fredericia efter Sigende med en Anbefaling fra Mendelssohn. Og vor Hartvig blev paavirket i høj Grad, saaledes at han næsten ingen Grænser kendte for sin Iver til at forandre og modernisere Liturgien i Synagogen. I sin Fødeby, Fredericia, fik han ingen Lejlighed til at praktisere sine Anskuelser, han var for ung og Menigheden for gammel til at lade sig belære om alt det nye og ukendte; den blev mistænksom lige overfor enhver Reform. Men da han kom til Aarhus, hvor han af sine egne Midler i sin egen Gaard indrettede Synagoge for den unge Menighed, da benyttede han al sin Viden og al sin Skarpsindighed til at skaffe de moderne Opfattelser Indpas i Synagogen. I sin skriftlige Henvendelse til Menigheden motiverer han alle de Forandringer, som han har indført, med mange Citater fra de lærde Værker, som dog næppe nogen i Menigheden kunde kontrollere. Han indfører Korsang, tyske Salmer og religiøse Taler i Landets Sprog, men da der ikke fandtes nogen Præst i Menigheden, saa var det selvfølgelig ham, der holdt Talerne. En af disse lod han trykke med Overskriften »Foredrag«. Det begynder med den morsomme Sætning »Ingen Prædiken, mine Herrer, thi vi have ingen Præst i Menigheden«, men Indholdet var derfor ikke mindre præsteligt. I 1825 offentliggør han en »Vorschlag zu einer höchstnotwendigen Synagogenordnung«, som han dog straks indfører i Aarhus. Samme Agende blev ogsaa indført i Odense, men da Menigheden ønskede Kancelliets Konfirmation derpaa, blev dette efter en Erklæring af den jødiske Menighed i København nægtet, og den afskaffedes igen nogle Aar senere. Fejlen laa vistnok deri, at Rée slet ikke tog Hensyn til det hævdvundne, tilvante, som Menneskene saa nødig giver Slip paa, og ikke tillod nogen gradvis Udvikling, men ønskede alt taget under et, uden nogen Overgang.

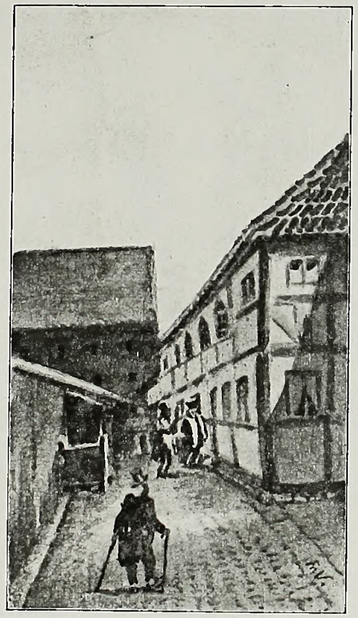

RÉE UDENFOR SIN SYNAGOGE

Tegning af Fr. Visby i Aarhus Museum

For sin Reformiver nød han Anerkendelse hos de ikke-jødiske Forfattere, der beskæftigede sig med Jødernes Forhold i Danmark. En af disse skriver: »Menigheden i Aarhus var den første i Danmark, der (1825) fik sin Gudstjeneste forbedret og omordnet. Det var her den utrættelige Grosserer H. P. Rée, hvis ædle Opofrelser, forenede med Kraft og Klogskab, overvandt alle Vanskeligheder. Han udarbejdede en Liturgi, lod komponere passende Melodier til Synagogesangene og indrettede paa egen Bekostning en smagfuld Synagoge«.

En anden af hans ubetingede Tilhængere skriver i »Dagen« i Anledning af hans Skrift »Vorschlag«:

HANNA RÉE, f. HARTVIG
(1759—1830)

»Forfatteren har truffet en Middelvej mellem en blind Forkærlighed for det gamle og en utidig Begejstring for det nye. Forfatteren har længe været bekendt som en af Rigets driftigste og uegennyttigste Borgere, viser sig her tillige som fordomsfri og from Theolog. Gid hans velmente og velgrundede Forslag maa finde aabne Øren blandt hans Trosfæller, og gid alle mosaiske Menigheder i Landet havde Forstandere, der arbejdede til samme Maal som han«.

Hans Aandsfrænder i Tyskland saa med Begejstring paa hans banebrydende Foretagende, og han omtales meget smigrende i de jødiske Tidsskrifter. »Herr Hartwig Philip Rée, Kaufmann in Aarhus in Jütland, ein einsichtsvoller, kenntnisreicher und echtreligiöser Mann, welcher besonders die jüdische Theologie studirt hat, und das Bedürfniss fühlt, zur Verbesserung des Israelitischen Kultus in seiner Gemeinde beizutragen, hat daselbst seit beinahe zwei Jahren eine neue Ordnung in seiner Synagoge eingeführt, die dort Beifall findet. Er schaffte nämlich zuförderst alle veraltete, dem Zeitgeiste nicht mehr angemessene Melodien ab, und führte dafür angemessenere beim Gottesdienste ein . . .«

Han indskrænkede sig dog ikke alene til at forfatte Reglerne for en moderne Gudstjeneste, men skrev ogsaa Sange paa Hebraisk og Tysk, som blev indstuderet af Kantor og Kor til at foredrages i Synagogen efter Melodier, som han selv har komponeret (Manuskript i Samfundets Bibliotek).

Han skrev desuden mange rent videnskabelige Afhandlinger i de jødiske Tidsskrifter, hovedsagelig af bibelsk-exegetisk Art. En Artikelserie »Forschungen über die Überschriften der Psalmen« udkom 1846 i Bogform med en Fortale af den lærde Dr. Julius Fürst. Hvor forskelligartede de Omraader var, som hans Aand spændte over, beviser bedst de Emner, som han optog til Behandling. »Bemerkungen über den 8ten Vers des 2ten Kapitels im Koheleth«, »Hypothese zur Erklärung der Namen der hebräischen Buchstaben«, »Versuch zur Enträthselung einiger Stellen in der Offenbarung Johannes« (8 Artikler), »Anhang zu den Forschungen über die Überschriften der Psalmen« (17 Afsnit), »Versuch zur Enträthselung des ganzen zwölften Kapitels in der Offenbarung Johannis«, »Drei Wörter in Hosea 11.7«. Han har ogsaa skrevet Afhandlinger om Landøkonomi, foruden de mange Digte ved forskellige Lejligheder, baade glædelige, som f. Eks. »Mosaisk Evangelium« i Anledning af Frederik VII's Tronbestigelse, og sørgelige, som ved hans Moders Død, ligesom Krigssange.

I Anledning af Moderens Død offentliggør han følgende stemningsfulde Parabel, som passende kan afslutte Beskrivelsen af hans Levnedslob:

»Ved min salig Moders Grav.

Da Kongen engang vandrede omkring imellem de mange yndige Blomster udi sin store Have, han selv havde anlagt, tildrog sig een af dem især hans Opmærksomhed; ubøjet og duftende stod den der, oplivede sit hele Bed ved sin blide Vellugt, og meddelte flere Planter af sin Skjønhed, saa de bleve skjønnere end de forhen vare. Kongen mærkede sig denne Sjeldne, benaadede Haven længe med dens Nærværelse, afplukkede den omsider med Omhyggelighed, og for den enkeltvis vilde tabe sine Blade; lod Stængelen med dens ikkeduftende Lov og Frøhuset blive tilbage i Haven, men tog de aandfulde Blade op med sig i sine kongelige Gemakker. Men i Haven, der hvor den Skjønne stod, fremspirede endeel Smaablomster, der at see til vare af samme Art; og Kongen skuede naadig ned til dem og sagde: O! lader det Fro, Eders Moder har udstrøet, ikke udarte; lyksaliggjører meget mere, hende lig, min store Have med velgjørende Duft og heldbringende Balsam; jeg skal da omhyggeligen pleie Eder længe her og siden bevare Eders aandfulde Blade i mine skjønne Urner og Vaser hist oppe, hvor de uvisnende skulle forblive til de sildigste Slægter.«

Af Hartvig Philip Rées Forfædre kendes følgende:

Ruben Rée

Jacob Rée, Købmand i Hamburg, d. der $^{13}/_{2}$ 1672.	g. m.	Glücklein Nathan, d. i Hamburg $^{29}/_{4}$ 1673.
Philip Jacob Rée, Købmand i Hamburg, d. der $^{13}/_{9}$ 1739.	g. m.	Jitle Isac, d. i Hamburg $^{19}/_{5}$ 1740

Isac Philip Rée.

Philip Jacob Rée havde flere Sønner foruden Isac. En af disse, Jacob Rée, havde ogsaa Børn boende her i Landet, men da disse og deres Efterkommere dels flyttede tilbage til Hamburg dels er døde uden at efterlade Børn, blev der ved Udarbejdelsen af vedføjede Stamtavle ikke taget Hensyn til dem, men kun optegnet Efterkommere af den til Fredericia indvandrede **Isac Philip Rée.**

HARTVIG PHILIP RÉE ET SA FAMILLE

PUBLIÉ À L'INSTIGATION DE *EDUARD RÉE*, AGENT DE CHANGE,
DIRECTEUR DU CRÉDIT FONCIER DES ÎLES DANOISES
PAR *JOSEF FISCHER*

IMPRIMÉ COMME MANUSCRIT

HARTVIG PHILIP RÉE

Hartvig Philip Rée, négociant d'idées larges d'un esprit très cultivé et doué de connaissances approfondies, tels sont les traits caractéristiques de Hartvig Philip Rée.

Il naquit à Frédéricia le 12. Octobre 1778. La vie au foyer paternel était empreinte de traditions religieuses mais pénétrée aussi d'un intérêt soutenu pour tout ce qui se passait dans le monde qui pense et qui travaille. Le chef de la famille, Philip Hartvig Rée, qui avec son frère Isac avait fondé la grande maison de commerce Ph. H. Rée & Cie dont les opérations portaient sur la province du Jutland tout entière était de ce temps là le type de grand négociant. Il obtint le 8 Avril 1776 la patente de négociant en articles de soie et d'étoffes et fit le commerce tant de marchandises de provenance indigène tels que étoffes et articles de mercerie, que de produits de provenance étrangère, genre articles de fantaisie et articles de Chine.

Toutefois, la fondation primitive de la maison avait été entreprise par le grand-père Isac Philip Rée qui, né à Hambourg, était venu s'établir en Danemark en 1727. Le fondateur de la famille, Jacob Rée de Hambourg, grand-père de Isac Rée, passait pour être un négociant capable et aisé; ses contemporains font de lui l'éloge suivant: homme probe et très considéré sachant créer des relations d'affaires aussi bien que de famille avec les hommes les plus en vue de la ville. Quand le jeune Isac Rée eut commencé pour son propre compte une entreprise commerciale de produits des Indes Orientales que le commerce maritime florissant rendait alors facile en Danemark, il y transféra sa maison et choisit tout naturellement pour son installation nouvelle la ville de Frédéricia, dont les privilèges étendus offraient à un juif étranger les meilleures conditions possibles.

Tandis que par la famille du père il avait eu l'exemple de la sagesse et de la capacité en affaires, Philip Rée avait hérité de sa mère un esprit religieux et serieux qui le portait à s'occuper aussi de questions intellectuelles; il consacrait ainsi ses loisirs à des études rabbiniques, fit l'acquisition d'une riche bibliothèque hébraïque et vouait ses efforts et son temps à la communauté sémite dont il administrait les affaires en sa qualité de président jusqu'au moment où la mort le prit au cours d'un voyage d'affaires à Aalborg en 1799. Sa mère était la fille vénérée pour sa piété et sa droiture d'esprit du grand rabbin Israel Bæht, très connu lui-même et qui après 28 années d'activité quitta Copenhague en 1728 pour se rendre à Frédéricia où, en 1732 il acheva sa mission qui avait été si riche en résultats. Philip Rée était marié avec Hanna von Essen dont la famille provient du docteur en médecine Simon von Essen de Hambourg où une longue partique lui avait créé une grande réputation. C'était

une dame douée d'une énergie et d'une intelligence rares et qui ne désespérait même pas quand, âgée de 40 ans, elle s'est trouvée veuve avec 12 enfants dont le cadet n'avait que six mois. En outre, elle avait pris à charge la fille de sa belle-sœur devenue à dix-huit mois orpheline de père et de mère en l'espace d'un mois; elle fut de suite emmenée à Copenhague par son oncle qui l'adopta.

L'enfance de Hartvig se passa ainsi dans un foyer familial où l'intelligence et les aptitudes au commerce étaient étroitement liées à de profonds sentiments religieux, de charité pour le prochain et d'intérêt pour les sciences et les questions d'ordre social.

Les aptitudes intellectuelles remarquables dont la nature l'avait prodigué furent développées et perfectionnés avec un soin particulièrement jaloux pour son temps. Suivant les us et coutumes d'alors on attachait une importance toute spéciale aux préceptes hébraïques. Il trouva un proffesseur habile en la personne d'un homme du nom de Benas Levy de Krotoschin qui avait reçu une éducation essentiellement rabbinique. Tout en étant un théologien savant parfaitement initié à toutes les branches de la science israélite, cet homme possédait de grandes connaissances générales et était très versé dans l'étude des langues; il se perfectionnait ultérieurement à Frédéricia en devenant le codisciple de ses élèves aux cours donnés par les professeurs de la ville. Son biographe raconte qu'à une visite du Roi il eut l'honneur d'être désigné comme le porte parole de la communauté juive et qu'au nom de celle-ci il fit au Roi un discours en français. Hartvig Rée trouva en outre dans l'auteur Eleasar Lisser un excellent directeur dans ses études de philosophie religieuse et de la langue hébraïque — dont il devint lui-même un grand maître tant en prose qu'en poésie. Celui-ci joint à l'analyse d'une poésie d'un auteur du moyen âge qu'il envoie à son élève Hartvig quelques lettres dans lesquelles il épanche en termes de haute poésie la douleur que lui cause la séparation définitive de son brillant élève et ami très cher.

Hartvig avait donc pu, pendant son enfance qui n'avait connu aucun trouble profiter pleinement d'une éducation parfaite et des connaissances les plus étendues dans l'ordre intellectuel des choses quand il lui fallut songer aussi à son perfectionnement dans le domaine de la pratique. Il entra dans la maison de son père et y fit son apprentissage de commerçant; plus tard, après que son oncle Isac Hartvig Rée, associé de son père, se fut installé en 1788 à Altona pour y diriger les opérations avec l'étranger, Hartvig se rendit auprès de lui pour pouvoir mieux se préparer aux luttes de la vie. Elles ne tardèrent pas à se déclarer. Il n'avait que 20 ans quand son père mourut au cours d'un voyage à Aalborg, et qu'il lui fallut prendre la direction de cette grande entreprise commerciale pour venir en aide à sa mère qui avait à sa charge de nombreux enfants. Il définit lui-même l'engagement qu'il a contracté: »de la seconder de mon mieux en pourvoyant à son existence et à celle de ses enfants et en l'aidant à élever, assurer l'avenir et marier mes frères et sœurs«. Et il ajoute avec une fierté légitime: »tout en m'acquittant de mes engagements j'ai pu venir en aide à ma mère à tel point qu'il lui a été possible, comme elle l'avait souhaité, sans oser l'espérer, de soutenir plus tôt et plus efficacement plusieurs de ses enfants pour leur plus grand bien; je suis heureux de pouvoir le dire.«

Après avoir obtenu la patente de négociant le 9. Avril 1801 il continua les affaires de la vieille maison avec sa mère (qui le 23. Août 1799 avait obtenu du Roi l'autorisation de demeurer dans l'indivision) comme propriétaire et son oncle Isac Hartvig Rée à Altona comme intéressé. Il était sérieusement secondé par le frère de sa mère Abraham Hartvig von Essen de 5 ans plus âgé que lui, lequel épousa plus tard une de ses sœurs et par Marcus Lipmann, de son âge, qui lui aussi devint son beau-frère; ils restèrent tous deux pendant plusieurs années, les soutiens effectifs de la maison.

Les relations d'Hartvig avec son oncle — frère de son père — ne furent que plus

étroitement resserrées par son mariage le 12. Avril 1804 avec sa fille Thérèse, dont la grâce et les hautes vertus l'avaient enamouré lors de son séjour à Altona.

A l'âge adulte ses frères entrèrent dans la direction de la maison et ce fut en premier lieu Simon qui après avoir essayé en 1804 de s'établir à Aarhus vint s'installer à Aalborg dès 1810 où il fonda avec son beau-frère Marcus Lipmann, la maison Philipson & Lipmann. Israël avait essayé lui aussi de s'établir à son compte; il obtint à la date du 29. Septembre 1805 l'autorisation royale d'ouvrir à Aalborg un commerce en gros, mais déjà en 1810 il se vit obligé de demander à effectuer une mutation avec son frère Simon et il vint s'installer à Aarhus. La préfecture avait recommandé qu'il fut donné suite à la requête présentée pour obtenir l'autorisation nécessaire à ce changement et avait ajouté expressément pour justifier cette recommandation: »Nous les connaissons l'un et l'autre comme des hommes probes, intègres et travailleurs, nés de parents domiciliés dans le Royaume, à Frédéricia, et de ce chef ils sont à considérer, aux termes de la Résolution de la Chancellerie Royale danoise du 24. Novembre 1804, comme tous autres sujets de S. M. le Roi.« L'autorisation de la Chancellerie ne se fit pas attendre à la suite d'une recommandation de cette nature; elle fut accordée à la date du 12. Mai 1810 et portait la mention suivante: »puisqu'ils sont nés dans le Royaume ils jouissent au même titre que tous autres sujets du droit de résilier leur patente et de s'établir ailleurs dans n'importe quelle ville commerçante à leur convenance.« Cette autorisation fut le point de départ du développement important de la maison Ph. H. Rée & Cie à Aarhus dont il sera rendu compte dans l'exposé qui va suivre.

Hartvig Philip Rée reconnut bientôt que son talent et ses aptitudes commerciales ne pouvaient pas prendre d'essor étouffés dans l'enceinte resserrée de Frédéricia. Il suivit son frère à Aarhus et y transféra toute sa maison. A peine fut il arrivé à cette ville qu'il acheta au prix de 14000 thalers l'immeuble du chambellan Rosenörn, situé 11 Vestergade, (maintenant l'hôtel de Mönsted); la caisse des dépôts et consignations lui consentit à cette occasion un emprunt de 12323 thalers. Il entreprit immédiatement l'organisation en grand de ses opérations commerciales et fonda dans la ville de Randers une succursale dont, au début, la gérance était confiée à son cousin Hartvig Israël Rée et, plus tard, à son frère Isac. Il devint armateur et entreprit l'armement de navires pour les voyages au long cours, fit l'importation de houille, de fer, de sel, de houblon de Brunsvig et de tabac tout en se livrant à l'exportation des céréales, des laines, des peaux et des cuirs. Cependant, la profession de commissionaire ne lui suffit plus, et il se décide à tenter lui-même l'essai de la production des articles de son commerce. Il monte une raffinerie de sucre pour l'exploitation de laquelle il obtient une patente royale ainsi conçue: »Nous Frédéric VI, faisons savoir: »Comme suite à la requête qui nous a été présentée par le négociant Hartvig Philip Rée, à »l'effet d'obtenir un privilège pour la construction d'une raffinerie de sucre à Aarhus Nous »daignons lui octroyer cette faveur en lui reconnaissant les droits et devoirs qui selon l'usage se rattachent à l'exploitation de ce genre d'établissement.

Frédériksberg, le 8. Août 1817.«

La raffinerie de Hartvig Rée jouissait déjà d'une grande renommée, et on le considérait comme le meilleur établissement de ce genre dans tout le Royaume; son propriétaire savait en tous cas s'assurer le concours d'habiles praticiens qui appliquaient chez lui des procédés jusque là inconnus en Danemark. Un homme du métier déclare que des quantités considérables d'os sont exportées en Angleterre car on ne connaissait pas leur usage dans la fabrication du sucre, et il ajoute: »La raffinerie de Rée à Aarhus est le premier établissement en Danemark qui ait appliqué cette méthode et le sucre particulièrement beau et clair qu'il

livre au commerce confirme apparamment l'efficacité de ce procédé — appliqué au raffinage de 1 million de livres de sucre brut par an. La raffinerie dont il s'agit se trouvait dans la nécessité d'importer tous les ans de Hambourg 40000 livres d'os pulvérisés tandis que nous faisons nous-mêmes, sans presque aucun profit, l'exportation des os recueillis chez nous.« Le rapport envoyé au Collège (Ministère) du commerce par O. J. Rawert en 1820 sur l'état de l'industrie dans les provinces danoises prouve on ne peut mieux que Hartvig Rée avait su perfectionner l'installation de sa raffinerie à un degré qui obligeait les autorités compétentes à lui témoigner leur admiration. Il est dit dans ce rapport que: »la raffinerie la mieux installée en Danemark se trouve sans doute à Aarhus; un négociant, Rée, en est le propriétaire. Elle fut construite il y a 4 ans sur les ruines de l'ancienne »Raffinerie de Randers«. On n'a reculé devant aucun sacrifice pour en rendre l'installation aussi parfaite que possible; si le perfectionnement apporté à cette entreprise n'a pas atteint un degré encore plus élevé, la seule raison en est qu'on ne connait pas mieux. On m'assure que le sucre candi s'y fabrique mieux qu'à Copenhague, phénomène qui, paraît-il, doit être attribué uniquement à l'eau. Les séchoirs y sont chauffés suivant le procédé employé déjà dans deux raffineries de Copenhague, c. à. d. par l'utilisation de la chaleur du feu allumé sous les poêles et qui jusqu'ici échappait en pure perte. La pulvérisation de la cassonade effectuée habituellement à force de bras y est exécutée à l'aide d'une machine d'où il résulte une double économie de temps et d'hommes.«

Hartvig Philip Rée venait à peine de terminer l'installation de cet établissement qu'il entreprit aussi l'imprimerie et la teinturerie. Déjà, le 15. Avril 1819, il obtenait un privilège conçu en ces termes: »Nous Frédérik VI, faisons savoir: Comme suite à la requête qui nous a été présentée par la maison Philip Hartvig Rée & Cie à l'effet d'obtenir un privilège pour pouvoir teindre et imprimer des étoffes de laine et des toiles, nous daignons octroyer à la dite maison l'autorisation sollicitée et lui permettons par les présentes d'exploiter à Aarhus une imprimerie et une teinturerie en y employant des hommes qui on fait l'apprentissage de ces métiers etc. etc.«

La succursale à Randers comme la maison centrale à Aarhus progressait et se développait toujours sous la direction du troisième frère Isac devenu à son tour associé de la maison. Rien ne fut négligé non plus pour assurer la prospérité de l'affaire à Hambourg. L'oncle Isac Hartvig Rée qui en était le directeur commencait à se ressentir du poids de l'âge et son fils Berend devenu plus tard Conseiller du Commerce, se sentait plutôt attiré par les opérations de banque et voulait se rendre indépendant. Dans ces conditions le frère Israël d'Aarhus se rendit à Hambourg et y fonda la maison J. Ph. Rée qui existe encore aujourd'hui. Israël conclut dans ce but un emprunt de 29.000 Mark Hamb. Banco, et Berend Rée obtint pour sa part un emprunt de 30.000 Mark; Hartvig se porta caution de ces emprunts auprès de W. S. Warburg en lui concédant le droit d'hypothèque sur son immeuble. Un arrangement par contrat avait été convenu entre les frères au sujet de leur situation réciproque. Tandis que la maison Ph. H. Rée & Co. à Aarhus était la propriété des frères Hartvig et Isac et que Israël à Hambourg en était le fondé de pouvoir, l'état des choses à Hambourg était l'inverse de celui convenu à Aarhus, c'est à dire que Israël était le propriétaire de la maison J. Ph. Rée pendant que Hartvig et Isac en signaient la raison sociale par procuration. La maison à Hambourg s'adonnait particulièrement au trafic des céréales tandis que celles d'Aarhus et de Randers continuaient le genre où elles s'étaient déjà engagées, le haut commerce et l'industrie.

Pour prouver par l'exemple la variété et la grande importance des affaires — en 1821 — de cette maison, il suffit de relever les annonces d'un seul jour qu'elle faisait paraître dans le journal local:

»Bonne voiture panier à 3 places en vente chez H. Rée.«

»Fer suédois en barres plates; clous de 3 pouces, par caisses; savon noir en »tonneau, Sel de Lünebourg en tonneau, en vente chez Ph. Rée & Co.«

»Houille en gros morceaux pour fourneaux à vent, s'adresser chez Ph. H. Rée & Co.«

»Nous avons l'honneur de faire connaître à nos amis que notre stock de »drap de la fabrique du Conseiller de Justice Bruun a été complété par un nouvel envoi de différentes sortes de drap que nous vendons aux prix de la fabrique. Maison Ph. H. Rée & Co.«

»Il est porté à la connaissance des intéresssés que, malgré l'augmentation du »prix des sucres, notre chocolat vanille de qualité fine se vend encore à l'ancien »prix 4 Marks la livre aussi bien ici que dans nos dépôts. A l'achat de 8 livres à »la fois il est donné comme à l'ordinaire une livre en sus. Ph. H. Rée & Co.«

»Une pendule en bronce d'une rare beauté avec globe et piédestal en acajou »est en vente à très bas prix chez H. Rée.«

»Laine, cire, graisse, peaux et cuirs de toutes sortes sont toujours recherchés »par Ph. H. Rée & Co.«

Un nouvel agrandissement de la Raffinerie à Aarhus s'étant imposé on se procura le capital nécessaire pour la réalisation de ce plan en établissant une association avec un cousin H. L. Rée de Copenhague sous la raison »Rées Sukkerraffinaderi«, les autres entreprises de Philip H. Rée étant cependant tenues entièrement en dehors de cette combinaison. Le contrat passé à cette occasion ne contient pas moins de 25 articles; il fut signé le 7. Juin 1821 et sanctionné par le Roi à la date du 4 Janvier 1822 après que l'Administration municipale d'Aarhus eut déclaré »que nous approuvons tout privilège et tout avantage qui, sans que préjudice ne soit fait à personne, pourraient être octroyés à cette maison vu que la raffinerie qui en est l'objet est incontestablement une entreprise de la plus grande utilité pour la ville d'Aarhus.«

Toutefois il se montra bientôt que Randers n'avait rien à envier à Aarhus au point de vue de la prospérité. Le commerce des produits du pays y avait atteint une importance jusque là inconnue ainsi que le commerce de gros des articles de tissage, de mercerie et l'exportation de viandes salées; en outre la ville de Randers vit s'établir une fabrique de chicorée et une fabrique de drap.

Dans une description faite en 1824 de ce dernier établissement il est mentionné comme étant le plus grand de tout le Jutland; »il occupe 12 drapiers, 5 tondeurs, 8 journaliers, 25 femmes et 20 enfants. Son stock se compose en même temps de 28 pièces de drap et de calmou et la quantité de matières premières de provenance étrangère s'élève à 14000 livres de laine, à 1000 livres d'huile et de graisse de cheval et à 500 livres de colle.« Les transactions en général de la maison sont considérées comme favorisant l'accroissement et la prospérité économique de la ville, car elles forment la base de l'extension de son commerce des produits du pays. »Déjà au début du siècle passé la maison Philip Hartvig Rée & Co. était comptée parmi les plus considérables dans tout le Jutland. Le chef avait sa résidence à Aarhus où il s'occupait entre autre de la raffinerie et de la fabrique de chocolat. La fondation de la maison Rée en cette ville a amené certainement une impulsion heureuse et toute nouvelle au commerce des produits indigènes. En plus de ses achats très importants de céréales la maison en question s'est adjointe la production des laines, peaux et cuirs des contrées

éloignées et par l'application de procédés de traitement jusque là inconnus à toutes les marchandises dont elle se charge d'effectuer la livraison elle s'est acquise une confiance rare en ce pays; toute cette union de circonstances n'a pas manqué d'influer favorablement sur la localité en général en tant que centre commercial, et cela d'autant plus que tous les petits marchands trouvent toujours à y liquider les produits dont ils ont fait l'achat. Les voitures de roulage attelées de lourds chevaux aux harnais ornés d'armatures en cuivre venaient de très loin et même de Hambourg pour chercher les sacs de laine des magasins de Rée. La charge emportée par ces voitures était si haute qu'il leur était impossible de sortir entièrement chargées par la porte cintrée en bois de l'intérieur à la partie sud de la ville et il fallait compléter les chargements entre les deux ponts.«

La succursale à Randers eut un nouveau Directeur en 1835. Israël Rée qui résidait à Hambourg, étant mort pendant une visite chez son frère à Aarhus, Isac Rée de Randers fut désigné pour le remplacer tandis que le fils aîné de Hartvig Rée, Philip, prit la direction des affaires à Randers. Cependant il n'eut pas le temps de faire valoir ses aptitudes pour le commerce car en 1841 il mourut à Aarhus âgé seulement de 33 ans. Il fut remplacé par un frère plus jeune, Julius Rée, plus tard député connu, qui continuait les affaires en maintenant les traditions anciennes.

La droiture d'esprit et la grande bienfaisance de Hartvig Rée avaient contribué aussi à accroître l'estime générale dont il était l'objet, et il portait le surnom de »Le Roi Rée«. Ses concitoyens avaient pour lui la plus grande considération et lui confiaient plusieurs charges importantes. Déjà en 1818 les autorités le désignaient avec le bourgmestre, comme commissaire du Roi à une vente aux enchères requise par un créancier. A une époque où les juifs ne jouissaient pas des droits civiques il eut le grand honneur d'être désigné comme un des six bourgeois délégués de la ville, et il était sans aucun doute le premier juif auquel cet honneur ait été attribué en Danemark. Sans se contenter de consacrer ses éminentes facultés uniquement au commerce il s'était employé aussi à l'embellissement de la ville. Il avait le culte du beau et pratiquait lui-même avec succès différents genres d'art tels que la musique et le dessin. Il prit aussi une large part à l'embellissement de la ville notamment en faisant planter un très beau parc qu'un pont jeté par dessus la rivière mettait en communication avec son grand hôtel, et dont il avait tracé lui-même le plan dans tous ses détails. Le public avait à certaines occasions libre accès à ce parc. La ruine artificielle d'un ancien château fort en relevait l'éclat. On trouve au Musée des Beaux Arts à Aarhus un superbe tableau reproduisant le parc de Rée, et tous ceux qui ont étudié l'histoire de cette ville en ont fait la description.

Dans l'une d'entre elles on lit ce qui suit: »Quelques bourgeois particulièrement aisés dessinaient leur jardin suivant le style anglais en faveur à cette époque et l'ornaient de ruines et de temples. Le jardin attenant à l'immeuble No. 11 Vestergade était de ce genre et appartenait à un négociant Rée (actuellement à M. Mönsted). Des bords de la rivière il s'élevait en amphithéâtre sur le terrain en pente. Un pont dessus la rivière était le point de départ de sentiers soigneusement entretenus qui rampaient en zig-zag jusqu'au sommet de la colline, partie supérieure du jardin, où dominait la ruine artificielle d'un ancien château fort qui, avec les flèches de la cathédrale se voyait au loin dans les campagnes. On y vit tout autour de jolis ponts avec des barrières voûtées peintes en blanc, des platebandes de fleurs, des arbres et des bosquets rares, des bancs peints en blanc, des tonnelles et des grottes. Mais il faut reconnaître aussi que ce jardin constituait une des merveilles de la ville que les guides imprimés des voyageurs recommandaient comme une curiosité qu'il ne fallait pas négliger. Il attira même l'attention du Roi Frederik VI, mais disons qu'à cette occasion le propriétaire s'était tout spécialement efforcé de lui donner tout l'éclat possible. A l'exemple de feu Oluf Bager il avait fait jaillir dans une des grottes une »source« de vin et dont il offrit une coupe

au monarque agréablement surpris«. La ruine fut réduite en cendres par un incendie éclaté vers 1875 pendant un festival. Dans l'allée située tout au haut du jardin le propriétaire avait fait poser deux vieux canons du port déchargés la dernière fois en 1870 à l'occasion de la naissance du Roi Christian X.

Le second fils, Hertz, entra beaucoup plus tard comme associé dans l'affaire. L'entreprise d'armement de navires fut continuée par la maison qui n'y était plus engagée comme cointéressée mais au contraire elle faisait elle-même construire des bâtiments et les armait pour la navigation au long cours. A un certain moment elle possédait cinq bâteaux. Les affaires allaient toujours en progressant, et la maison Rée était pendant plusieurs années en tête de la liste des contribuables de la ville. C'est ainsi qu'en 1838 elle fut rangée dans la 57ième classe d'imposition »industrie et commerce« et y figurait comme seul représentant de cette catégorie; en ce qui concerne »la fortune et l'habitation« la maison Rée & Comp. était également l'unique contribuable de la 60ième classe des imposés et avait de ce fait atteint le sommet de l'échelle des impositions. Le contribuable qui le suivait du plus près ne payait en impôts qu'un peu plus de la moitié de la somme versée par Rée. Un voyageur qui s'était appliqué à l'étude des juifs à Aarhus expose comme résultat de ses observations que: »Rée est apparemment un homme très instruit, très riche et faisant un commerce très important«. Rée acheta en 1834 la ferme »Sejlgaard« (département de Viborg) dont il se défit en 1837 pour un prix de 12.600 thalers. Il fit en 1833 l'acquisition de la propriété »Ristrup« près d'Aarhus, mais la revendit la même année pour 54.000 thalers. Il ne s'était certainement pas proposé d'exploiter lui-même ces propriétés.

Hartvig Philip Rée ne resta pas jusqu'à la fin de ses jours attaché à ses affaires à Aarhus. Les dernières années de sa vie se sont passées à Copenhague. C'est la mort de sa femme dans la nuit du 29. au 30. Décembre 1850 qui l'a déterminé à se retirer des affaires; après cette perte douloreuse les affaires ne lui offraient plus aucun attrait, et il en confia le soin à son fils Hertz Rée en se retirant lui-même à Copenhague. Le vieillard se voua dès lors à l'étude approfondie de la philosophie de Rasmus Nielsen qui avait fortement captivé son esprit. Sa vie si riche en belles actions se termina le 1. Octobre 1859. Il avait alors 81 ans.

Malgré l'importance et la diversité de ses entreprises comme négociant et fabricant Hartvig Philip Rée ne mourut pas comme un homme riche ce qui prouve suffisamment que les intérêts intellectuels lui tenaient plus à cœur et avaient en lui des racines plus profondes que les intérêts d'ordre matériel.

Hartvig Philip Rée avait à sa mort 9 enfants dont 3 fils particulièrement appréciés pour leurs aptitudes remarquables. Bernhard Philip Rée en était l'aîné. Il naquit à Aarhus le 18. Juillet 1813. Reçu au baccalauréat en 1830 comme élève de l'Ecole de l'Enseignement Supérieur à Aarhus il commença les études de droit, mais renonça à les poursuivre. Déjà en 1838, après avoir été employé pendant quelque temps dans la maison de son père, il remplit les fonctions de Directeur du journal »Aalborg Stiftstidende« tout en exploitant une librairie à Aalborg (1841—1847). Il obtint en 1845 un privilège l'autorisant à fonder une imprimerie à Aalborg et entreprit la publication de revues périodiques intéressantes telles que »Læsekabinettet« (Le cabinet de lecture), »Nyeste Aftenpost« (Le dernier courrier du soir) et »Almindeligt dansk Landbotidende« (Revue générale des agriculteurs danois). Elu au Conseil Municipal en 1844 il fut dans la même année nommé délégué à l'Assemblée des états du Jutland. Il était membre de l'Assemblée constituante et désigné par celle-ci pour occuper un siège dans la Commission des finances. Nommé député pour les sessions de 1850—54 et 1864—66 il se fit élire en 1866 pour le Sénat mais renonça déjà en 1867 à son mandat de législateur. Il mourut à Aarhus le 13. Novembre 1868.

Le second fils s'appelait Julius Rée. Il naquit à Aarhus le 1. Juin 1817 et s'établit en

1842 à Randers, où la maison de son père avait ouvert une succursale. Les charges auxquelles l'avait appelé la confiance de ses concitoyens étaient nombreuses. Il était, en effet, membre de la Commission du Port, du Conseil Municipal, de la Commission du bâtiment, de la Commission de répartition des impôts et du Conseil des délégués de la Communauté israëlite. Cette dernière lui remit à son départ pour Copenhague le diplôme de membre d'honneur qui est conservé aujourd'hui aux archives rabbiniques à Copenhague. En outre, il remplissait les fonctions de vice-président de la Caisse d'épargne de Randers et des environs et celles de président de l'Union du Commerce, et du Conseil des représentants de la »Discontobank«; il était encore cofondateur et membre du Conseil d'Administration de la Société de bienfaisance, membre du Comité institué sur son initiative par le Conseil municipal de Randers pour l'étude des moyens susceptibles de faire prospérer la navigation sur les cours d'eau Gudenaa et Nørreaa et président pendant quelque temps du Conseil d'Administration de la Compagnie des Assurances maritimes du Jutland du Nord. S'étant décidé à quitter la ville de Randers au printemps de l'année 1857 les habitants de la ville avaient organisé en son honneur un grand banquet et, le soir, une retraite aux flambeaux. Il s'établit par la suite à Copenhague comme négociant en gros. Sa popularité à Randers était grande, et il n'y a rien de surprenant à ce qu'on lui offrit le mandat de député de la ville. Toutefois, ce n'est qu'après avoir quitté cette ville qu'il consentit à faire partie du Parlement. Son élection à Randers pour le Conseil d'Etat et l'Assemblée législative date de 1864 et il garda son mandat jusqu'à sa mort en 1874. Fondateur du Crédit Foncier des îles danoises il garda jusqu'à sa mort son mandat de membre du Conseil d'Administration de cette société. Les questions d'ordre social et littéraire l'intéressaient à un haut degré notamment la partie histoire; en plus de nombreux articles de journaux concernant certaines conditions du commerce et de l'industrie, Julius Rée était l'auteur de quelques traités d'histoire tels que »Les évènements de 1814 en Norvège«, »Quelques remarques au sujet des déclarations les plus récentes sur les évènements en Norvège en 1814«, ainsi que sur la société »Le Bien de la Norvège« et sur la création de l'Université de Norvège. Citons encore une »esquisse de l'histoire topographique de Silkeborg et de Gudenaa«. Il mourut le 3. Septembre 1874 à la suite d'une maladie longue et douloureuse.

Le seul fils qui lui ait survécu, Eduard Philip Rée, directeur et agent de change, est né à Randers le 4. Octobre 1850. Il est depuis la mort de son père directeur du Crédit Foncier des îles danoises et, en outre, membre du Conseil d'Administration des Sociétés anonymes Glud & Marstrand, de la Compagnie d'Assurance sur la vie Hafnia, des Moulins à vapeur de Copenhague, de la fabrique de drap de Hörsholm, des Sucreries danoises et des Tuileries et Carrières de Frederiksholm.

Le troisième fils, Anton Rée, était né à Aarhus le 5. Octobre 1820. Il partit de bonne heure pour Hambourg étudier l'art du piano et fit ensuite un stage à Vienne et à Paris, où il termina ses études. S'étant établi à demeure fixe à Copenhague en 1842 il devint un professeur de piano très recherché et très apprécié et jouait un rôle important comme virtuose. En outre il exécutait des solos aux concerts de la Société de Musique. A la fondation du Conservatorie de Musique en 1866, il obtint une place de professeur de piano dans cette institution mais renonça pourtant bientôt à cette situation. On lui doit de nombreuses compositions de musique pour piano et des traités sur l'histoire de la musique. Il mourut à Copenhague le 20. Décembre 1866.

Avant de clore cette biographie il y a lieu de consacrer quelques mots à l'activité déployée par Hartvig Philip Rée tant dans la communauté israélite que comme auteur.

Comme il a été dit précédemment il fut élevé au sein d'une famille religieuse et il y acquit des connaissances approfondies sur la théologie israélite. L'effervescence dans les communautés juives dont on avait été témoin pendant la seconde moitié du dix-huitième siècle ne pouvait manquer de produire son effet sur un esprit de culture moderne comme Hartvig Rée. Moïse Mendelssohn a démontré à ses coréligionnaires que l'esprit sincèrement et foncièrement religieux était parfaitement compatible avec l'éducation moderne et l'instruction approfondie. A son arrivée à Frédéricia Benas Levy apportait les théories nouvelles et avait, disait-on, une recommandation de la part de Mendelssohn. Hartvig en fut impressionné au point que son zèle ne connaissait presque point de limites quand il s'agissait de modifier et de moderniser la liturgie de la Synagogue. Il n'eut point l'occasion de mettre ses théories en pratique dans sa ville natale, Frédéricia; il était pour cela trop jeune et la communauté y était trop vieille pour se laisser convaincre de ce qui lui paraissait nouveau et inconnu; elle se méfiait au contraire de toute réforme. Mais à son arrivée à Aarhus, où il fit construire à ses propres frais une synagogue dans son hôtel mise à la disposition de la jeune communauté, il déploya toute sa science et toute sa perspicacité d'esprit pour donner accès dans le temple aux conceptions modernes. Dans un appel qu'il adresse à la communauté il se reporte, pour la justification de toutes les réformes nouvelles, à de nombreuses citations extraites d'ouvrages savants, mais que personne dans la communauté n'était guère à même de contrôler. Il y fait adopter le chant en chœur, des cantiques allemands et des discours pieux prononcés en la langue du pays; or, la communauté n'ayant point de rabbin parmi elle ce fut à lui évidemment de prononcer ces discours. Il en fit imprimer un avec en tête une inscription »conférence« et débutant par cette phrase amusante: »Point de sermon, Messieurs, puisque nous n'avons pas de lévite parmi nous«, mais la teneur de son discours fut en tout point rabbinique. Il fait paraître en 1825 un »Vorschlag zu einer höchstnotwendigen Synagogenordnung« qu'il mit d'ailleurs aussitôt en exécution à Aarhus. Le même rituel fut introduit à Odense, mais comme la communauté de cette ville qui en avait demandé la sanction à la Chancellerie Royale eut un refus par suite d'une déclaration émanant de la communauté israélite de Copenhague, il fut supprimé de nouveau quelques années plus tard. Le procédé de Rée avait sans doute le défaut de ne pas s'inquiéter des us et coutumes consacrés par le temps et auxquels les hommes ne renoncent pas volontiers; et de plus il n'admettait aucune transition ou modification successive mais voulait tout réformer d'un seul coup.

Les écrivains non-israélites qui s'occupaient de la situation des juifs en Danemark approuvaient le zèle qu'il apportait à sa campagne réformatrice. On lit chez l'un d'entre eux: »La communauté d'Aarhus fut la première en Danemark à introduire (en 1825) des réformes et des améliorations dans la célébration der offices divins. Un négociant, H. P. Rée, parvint à vaincre toutes les difficultés grâce à un zèle infatigable et des efforts généreux joints à une puissance morale et une intelligence remarquables. Il conçut une liturgie, fit composer des airs convenables pour les chants de la synagogue et installa à ses propres frais un temple de beaucoup de goût.«

Un autre admirateur dévoué de Rée écrit dans le »Dagen« à l'occasion de son traité intitulé »Vorschlag«: »L'auteur a su trouver le juste milieu entre l'amour aveugle qui donne la préférence à l'ancien et l'enthousiasme inopportun pour le nouveau. L'auteur est connu depuis longtemps comme un des sujets des plus actifs et des plus désintéressés du Royaume; il vient de prouver par cet écrit qu'il est en même temps libre de tous préjugés et un pieux théologien. Il serait heureux que son projet qui repose sur une bonne volonté et des argu-

ments solides puissent trouver un écho parmi ses corèligionnaires et il serait à souhaiter que toutes les communautès du Royaume eussent des chefs dècidés à poursuivre le même but que celui qu'il s'est proposé.«

Ses corèligionnaires en Allemagne suivaient avec enthousiasme son action novatrice, et les revues juives lui consacraient des articles très élogieux. »Herr Hartvig Philip Rèe, Kaufmann in Aarhus in Jütland, ein einsichtsvoller, kenntnisreicher und echtreligiöser Mann, welcher besonders die jüdische Theologi studiert hat, das Bedürfniss fühlt, zur Verbesserung des Israelitischen Kultus in seiner Gemeinde beizutragen, hat daselbst seit beinahe zwei Jahren eine neue Ordnung in seiner Synagoge eingeführt, die dort Beifall findet, Er schaffte nämlich zuförderst alle veraltete, dem Zeitgeiste nicht mehr angemessene Melodien ab, und führte dafür angemessenere beim Gottesdienste ein . . .«

Toutefois, non content de libeller des règlements pour la célébration des offices religieux il composait des textes de chants en hèbreu et en allemand qui, prèparès pour les chants et les chœurs furent exècutès ensuite dans la synagogue sur des airs qu'il avait lui-même composès. (Manuscrit dèposè dans la bibliothèque de la Communautè).

Il ètait l'auteur aussi de nombreux traitès scientifiques entièrement du genre biblique-exégètique paraissant dans les revues juives. Une série d'articles: »Forschungen über die Überschriften der Psalmen« parut en 1846 sous forme de livre avec une prèface par le savant Dr. Julius Fürst. La diversitè des sujets qu'il se mit à traiter prouve le mieux l'ètendue des questions dont son esprit se prèoccupait. »Bemerkungen über den 8ten Vers des 2ten Kapitels im Koheleth«, »Hypothese zur Erklärung der Namen der hebräischen Buchstaben«, »Versuch zur Enträthselung einiger Stellen in der Offenbarung Johannes« (8 articles), »Anhang zu den Forschungen über die Überschriften der Psalmen (17ième chapitre), »Versuch zur Enträthselung des ganzen zwölften Kapitels in der Offenbarung Johannes«, »Drei Wörter in Hosea 11.7«. Il a écrit aussi des traitès concernant l'èconomie agricole et de nombreux morceaux de poèsie de circonstance tantôt gaies comme, par exemple, »l'Evangile de Moïse« composè à l'occasion de l'avènement de Frèdèrik VII, tantôt tristes, comme à la mort de sa mère, ainsi que des chants guerriers.

A la mort de cette dernière il fit paraître une parabole pleine de poèsie et qui se prête admirablement à terminer l'histoire de sa vie:

»Au tombeau de ma mère.

Un jour que le Roi se promenait dans son grand jardin, qu'il avait plantè lui-même, pour se réjouir à la vue des jolies fleurs qui s'y trouvaient, une d'entre elles avait tout particulièrement attirè son attention; il la vit se dresser devant lui exhalant son parfum, égayant toute la platebande par sa couleur; sa beautè se reflètait sur les autres fleurs qui en paraissaient plus belles que jamais. Le Roi se rappela cette raretè, fit au jardin la grâce de l'y laisser longtemps, puis, il la recueillit avec soin avant qu'elle se dèpouillât une à une de ses pètales; il laissa cependant dans le jardin la tige avec son feuillage inodore et la capsule contenant la graine, mais les feuilles odorantes il les emporta avec lui dans son château royal. Or, dans le jardin, à la place qu'avait occupée cette beauté, de petites plantes sortant de terre paraissaient être de la même famille, et le Roi les contemplait avec douceur en disant: Que la graine semée par votre mère soit prèservée de la corruption; parfumez, comme elle, mon grand jardin d'odeurs bienfaisantes et suaves; je veillerai sur vous pendant longtemps avec un soin jaloux et, plus tard, je conserverai vos feuilles odorantes dans les belles urnes et les jolies vases là-haut où, sans jamais se faner elles resteront jusqu'à la fin des siècles.»

HARTVIG PHILIP RÉE UND SEIN GESCHLECHT

AUF VERANLASSUNG DES HERRN FONDSMAKLERS DIREKTOR *EDUARD RÉE*
HERAUSGEGEBEN VON *JOSEF FISCHER*

ALS MANUSKRIPT GEDRUCKT

HARTVIG PHILIP RÉE

Ein allseitig gebildeter, kenntnisreicher Kaufmann mit weitem Blick war Hartvig Philip Rée.

Er wurde geboren zu Fredericia am 12. Oktober 1778 in einem Hause, wo sich religiöse Tradition paarte mit Interesse für alles, was sich draussen in der grossen Welt rührte. Sein Vater, Philip Hartvig Rée, der im Verein mit dem Bruder Isac das grosse, über ganz Jütland verbreitete Handelshaus Ph. H. Rée & Co. gründete, war nach den damaligen Verhältnissen ein Kaufmann grossen Stiles. Er erwarb am 8. April 1776 einen Gewerbeschein für Handel mit Seiden- und Tuchwaren und handelte sowohl mit inländischen Waren (Tuch- und Manufaktur) als auch mit ausländischen (chinesischen und Galanteriewaren).

Der Grund zum Geschäft wurde jedoch schon von dem in Hamburg geborenen und im Jahre 1727 eingewanderten Grossvater, Isac Philip Rée, gelegt. Der Grossvater Isac Rée's, Jacob Rée in Hamburg, war bereits als ein tüchtiger, wohlhabender Kaufmann bekannt und wird von seinen Zeitgenossen als ein braver, angesehener Mann geschildert, deres verstand, sowohl kommercielle als auch Familien-Verbindungen mit den bedeutendsten Männern der Stadt anzuknüpfen. Da der junge Isac Rée begonnen hatte für eigene Rechnung mit ostindischen Waren zu handeln, wozu ihm der blühende überseeische Handel hier im Lande leichter Zutritt verschaffen konnte, verlegte er seine Tätigkeit nach Dänemark und liess sich in Fredericia nieder, einer Stadt, die mit ihren ausgedehnten Privilegien einem fremden Juden die günstigsten Bedingungen bot.

Während also die Familie des Vaters ein Beispiel der Klugheit und Tüchtigkeit in der Geschäftsführung bot, hatte Philip Rée seitens der Mutter ein religiöses und ernstes Gemüt geerbt, welches bewirkte, dass er sich auch mit geistiger Arbeit befasste, seine freie Zeit rabbinischen Studien widmede, eine reichhaltige hebräische Bibliothek erwarb und der jüdischen Gemeinde Zeit und Kraft opferte; er vertrat als Vorsteher die Interessen derselben durch viele Jahre, bis ihn auf einer Geschäftsreise in Aalborg im Jahre 1799 der Tod überraschte. Die Mutter war die wegen ihrer Frömmigkeit und Rechtschaffenheit gepriesene Tochter des bekannten Oberrabbiners Baehr, der nach 28jähriger Wirksamkeit im Jahre 1728 von Kopenhagen nach Fredericia zog, wo er im Jahre 1732 seine segensreiche Tätigkeit abschloss. Philip Rée war mit Hanna v. Essen verheiratet, deren Stammvater der wegen seiner langjährigen Wirksamkeit als Arzt bekannte Dr. Simon v. Essen in Hamburg war. Sie war eine äusserst energische und intelligente Dame, die weder verzweifelte noch den Mut verlor als sie, nur 40 Jahre alt, als Wittwe mit 12 Kindern zurückblieb, von welchen das jüngste nur

½ Jahr alt war. Sie musste ausserdem für die Nichte ihres Mannes sorgen, die nur 1½ Jahre alt, im Laufe eines Monates ihre Eltern verloren hatte, und seitens des Onkels aus Kopenhagen abgeholt und an Kindes Statt angenommen wurde.

In einem solchen Hause, wo Klugheit und Geschäftstüchtigkeit mit tiefer Religiosität, Wohltätigkeit und Interesse für Wissenschaft und öffentliche Angelegenheiten Hand in Hand gingen, verbrachte unser Hartvig seine Kindheit.

Die ausgezeichneten geistigen Fähigkeiten, mit welchen ihn die Natur ausgestattet hatte, wurden in einem für die damalige Zeit ungewöhnlich hohen Grade gebildet und gepflegt. Nach Brauch und Sitte wurde auf die hebräischen Disciplinen grosses Gewicht gelegt. Ein rabbinisch gebildeter Mann namens Benas Levy aus Krotoschin wurde sein Lehrer. Dieser war nicht nur ein tüchtiger Theolog, vertraut mit allen Fächern der jüdischen Wissenschaft, sondern besass auch weltliche Bildung und gute Sprachkenntnisse, die er in Fredericia noch erweiterte, indem er zusammen mit seinen eigenen Schülern bei den Lehrern der Stadt Unterricht nahm. In seiner Biographie wird von ihm erzählt, dass ihm anlässlich eines königlichen Besuches in Fredericia die Ehre zuteil wurde, der Führer der jüdischen Gemeinde zu sein, bei welcher Gelegenheit er den König mit einer französischen Ansprache begrüsste. Ferner hatte Hartvig Rée einen tüchtigen Lehrer in Religionsphilosophie und hebräischer Sprache, welche er sowohl in Poesi als in Prosa mit gleicher Meisterschaft beherrschte, in dem Literaten Eleasar Lisser. Seiner Erklärung eines Gedichtes eines mittelalterlichen Dichters fügt dieser einige Briefe an seinen Schüler Hartvig hinzu, in welchen er in hochgestimmten, poetischen Ausdrücken dem Schmerze Ausdruck giebt, den ihm der Abschied von dem begabten und inniggeliebten Schüler verursacht hat.

Nachdem Hartvig auf diese Weise in seiner Kindheit die beste Erziehung und eine allseitige geistige Ausbildung genossen hatte, musste er nun auch an die praktische Arbeit denken; er trat in das Geschäft seines Vaters ein, um den Handel zu lernen. Späterhin, als der Bruder des Vaters, Isac Hartvig Rée, Associé im Geschäfte des Vaters, nach Altona gezogen war um die Verbindung mit dem Auslande von dort zu leiten, ging Hartvig zu ihm um sich für den Kampf des Lebens besser zu rüsten. Und dieser begann bald genug. Er war kaum 20 Jahre alt, als der Vater auf einer Geschäftsrejse in Aalborg starb, und musste in das weitverzweigte Geschäft als Leiter eintreten um der Mutter in der Ernährung der grossen Kinderschar beizustehen: Er schreibt über die Verpflichtungen, die er übernahm: »ihr bestens beizustehen, sie selbst auszuhalten und zu versorgen, ihre übrigen Kinder, meine Geschwister, zu erziehen, ihnen vorwärts zu helfen und für ihre Verheiratung zu sorgen.« Mit berechtigtem Stolz fügt er hinzu: »dass ich indessen mit pünktlicher Erfüllung meiner Verpflichtungen erreicht habe, dass unsere liebe Mutter imstande war mehreren ihrer Kinder ganz nach deren Wunsch sogar früher und besser als sie selbst erwartet hatte, zu ihrem Glück zu verhelfen, das freut mich bemerken zu können«.

Nachdem er am 9. April 1801 Gewerbeschein genommen hatte, setzte er das Geschäft unter der alten Firma mit der Mutter (welche am $^{23}/_{8}$ 1799 kgl. Erlaubniss erhalten hatte in ungeteilter Verlassenschaft zu leben) als Inhaber, und dem Bruder des Vaters, Isac Hartvig Rée in Altona, als Teilhaber fort. Er hatte eine gute Hilfe an dem 5 Jahre älteren Bruder seiner Mutter, Abraham v. Essen, der später seine Schwester heiratete, und an dem gleichaltrigen Marcus Lipmann, der eine andere Schwester heiratete; beide waren mehrere Jahre hindurch die sicheren Stützen des Geschäftes.

Das Verhältnis zum Bruder des Vaters wurde noch fester geknüpft dadurch, dass Hartvig Philip Rée am 12. April 1804 dessen Tochter Therese heiratete, deren gewinnendes Wesen und gute Eigenschaften er während seines Aufenthaltes in Altona schätzen gelernt hatte.

Sobald die Brüder heranwuchsen, traten sie einer nach dem andern in die Leitung des Ge-

schäftes ein; zuerst Simon, der jedoch schon im Jahre 1810, nachdem er im Jahre 1804 in Aarhus einen Versuch gemacht hatte, nach Aalborg übersiedelte, wo er sich zusammen mit seinem Schwager, Marcus Lipmann, unter der Firma Philipson & Lipmann etablierte. Israel versuchte gleichfalls selbstständig ein Geschäft zu treiben, und erhielt am $^{29}/_{9}$ 1805 die königliche Bewilligung sich in Aalborg niederzulassen um ein Engros-Geschäft zu treiben, aber schon im Jahre 1810 sah er sich genötigt, um die Erlaubnis anzusuchen mit seinem Bruder Simon Wohnsitz tauschen und sich in Aarhus niederlassen zu dürfen. Das Stiftamt empfiehlt das Gesuch mit der ausdrücklichen Begründung: »Wir kennen beide als redliche, rechtschaffene und fleissige Männer, welche von hier im Lande, nämlich in Fredericia, wohnenden Eltern geboren und deshalb, auf Grund der Resolution der kgl. dänischen Kanzlei vom $^{24}/_{11}$ 1804 wie andere Untertanen des Königs zu betrachten sind«. Nach einer solchen Empfehlung, erfolgte bald die Bewilligung seitens der Kanzlei; dieselbe wurde am $^{12}/_{5}$ 1810 erteilt mit der Bemerkung, »dass, da sie im Reiche geboren sind, sie ebenso wie andere Untertanen ihren Erwerbschein aufgeben und sich in jeder beliebigen Stadt niederlassen können«, und bildete die Grundlage für den grossen Aufschwung, welchen die Firma Ph. H. Rée & Co. in Aarhus nahm, und welcher im folgenden geschildert werden soll.

II.

Es dauerte nicht lange, ehe Hartvig Philip Rée einsah, dass seine Geschäftstüchtigkeit in den engen Grenzen Fredericias gehemmt wurde. Er folgte deshalb dem Bruder nach Aarhus und verlegte das ganze Unternehmen dahin. Kaum angekommen (1810), kaufte er das Haus des Kammerherren Rosenörn in Vestergade 11 (jetzt Mönsteds Hof) für 14000 Rth.; dazu erhielt er von der Obervormundschaftsbehörde ein Darlehen von 12323 Rth. Er begann sofort im grossen Stil und errichtete eine Filiale in Randers, welche anfangs von seinem Vetter, Hartvig Israel Rée, später von seinem Bruder Isac geleitet wurde. Er beteiligt sich an Reedereiunternehmungen, rüstet Schiffe für weite Reisen aus, importiert Steinkohlen, Eisen, Salz, Braunschweiger »Stadthopfen« und Tabak und exportiert Getreide, Wolle, Felle und Häute. Bald aber begnügt er sich auch nicht mehr damit das zu verkaufen, was andere erzeugen, sondern versucht seine Waren selbst herzustellen und errichtet zu diesem Zweck eine Zuckerraffinerie, wozu er folgende königl. Bewilligung erhält: »Wir Friederich der VI. machen bekannt, dass Wir auf ein alleruntertänigstes Gesuch seitens des Kaufmannes Hartvig Philip »Rée um ein Privilegium zur Anlage einer Zuckerraffinerie in Aarhus allergnädigst Bewilligung »erteilt haben mit denselben Pflichten und Rechten, welche mit solchen Unternehmungen im »allgemeinen verbunden sind. Frederiksberg, 9. Aug. 1817.«

Seine Anlage genoss grosses Ansehen und galt als die beste im Lande; er verstand jedenfalls tüchtige Fachleute für sein Unternehmen zu gewinnen, welche ein hier im Lande unbekanntes Verfahren anwendeten. Ein Fachmann erwähnt, dass nach England grosse Mengen Knochen ausgeführt wurden, ohne dass man verstand, dieselben selbst zur Zuckerfabrikation zu verwenden, und fügt hinzu: »Rées Zuckerraffinerie in Aarhus war die erste, welcher dieses Mittel in Dänemark benützte, und der ausserordentlich schöne und helle Zucker, welcher von dort aus geliefert wurde, bestätigte offenkundig die Nützlichkeit dieser Methode — eine Million Pfund wird dadurch jährlich veredelt. 40000 Pfund dieses Knochenpulvers musste die erwähnte Raffiinerie jährlich aus Hamburg beziehen, während die hiesigen Knochen nahezu ohne Nutzen für das Land exportiert wurden«. Dass Hartvig Rée es verstand seine Raffinerie auf eine Höhe zu bringen, welche die kompetenteste Seite zur Anerkennung zwang, das beweisst am besten der Bericht über den Zustand der Industrie in den dänischen Provinzen, welcher von O. J. Rawert im Jahre 1820 an das Kollegium gesandt wurde. Er schreibt: »die vielleicht am besten eingerichtete Zuckerraffinerie in Dänemark befindet sich

in Aarhus, dem Kaufmann Rée gehörig. Dieselbe wurde erst vor 4 Jahren auf den Ruinen der Randers'schen angelegt. Es ist mit nichts gespart um die Einrichtung möglichst vollkommen zu machen; dass dies nicht in noch höherem Grade der Fall ist, hat einzig seinen Grund in mangelnder Kenntnis des besseren. Es heisst, dass Kandis hier besser erzeugt wird als in Kopenhagen, und die Ursache davon soll das Wasser sein. Die Trockenböden werden auf die jetzt in zwei Kopenhagener Zuckerraffinerien gebräuchliche Art erwärmt, indem man die sonst nicht verwendete Wärme vom Feuer unter den Pfannen benützt. Das Zerdrücken des Puderzuckers, welche gewöhnlich durch menschliche Kraft erfolgt, wird hier durch eine Maschine besorgt, wodurch sowohl Kraft als auch Zeit gewonnen wird.«

Er war kaum mit der Einrichtung dieser Anlage fertig, als er begann sich auch mit Färberei und Druckerei zu beschäftigen; schon am $^{15}/_{4}$ 1819 erwirbt er folgendes Privilegium: »Wir Friederich der VI. machen bekannt, dass Wir auf ein alleruntertänigstes Gesuch seitens »des Handelshauses Philip Hartvig Rée & Co. um ein Privilegium zum Färben und Drucken »von Woll- und Leinenstoffen allergnädigst Bewilligung erteilt haben, sowie Wir hierdurch »auch bewilligen und gestatten, dass das genannte Handelshaus Philip Hartvig Rée & Co. »in Aarhus eine Druckerei in Verbindung mit einer Färberei betreibt unter Leitung von »Arbeitern, die in diesen Hantierungen ausgelernt sind, und in derselben alle Arten Woll- Leinenstoffen zu drucken und zu färben etc. etc«.

Gleichzeitig mit diesem grossen Unternehmen in Aarhus wurde die Filiale in Randers unter Leitung des nun in die Firma aufgenommenen dritten Bruders Isac fortwährend erweitert. Nicht geringeres Gewicht wurde auf die Entwickelung des Hamburger Geschäftes gelegt. Der Onkel, Isac Hartvig Rée, welcher dasselbe leitete, war alt geworden, und sein Sohn Behrend, der spätere Kommerzienrat, wünschte sich dem Bankgeschäft zu widmen und sich selbständig zu machen. Deshalb wurde der Bruder Israel von Aarhus dahin geschickt, und er begründete die noch bestehende Firma I. Ph. Rée. Dazu erhielt Israel ein Darlehen von 29000 Mk. Hamb. Banco, Behrend Rée ein Darlehen von 30000 Mk., und Hartvig garantierte für diese Anlehen bei W. S. Warburg mit Pfandrecht an seinem Hause. Es bestand zwischen den Brüdern eine kontraktlich geordnete Gemeinschaft. Während die Brüder Hartvig und Isac Inhaber der Firma Ph. H. Rée & Co. waren, und Israel in Hamburg Prokurist dieser Firma, so war das Verhältnis in Hamburg das umgekehrte; hier war Israel der Inhaber, Hartvig und Isac zeichneten die Firma I. Ph. Rée pro procura. Das Hamburger Haus befasste sich hauptsächlich mit Getreidehandel, dagegen wurden die Geschäfte in Aarhus und Randers als Handelshaus im grossen Stile, verbunden mit Fabrikbetrieb, fortgesetzt.

Als ein Beispiel für die Mannigfaltigkeit und das grosse Gebiet, welches das Geschäft im Jahre 1821 umspannte, können die Annoncen eines einzelnen Tages in der lokalen Zeitung, dienen:

»Ein guter Korbwagen mit beweglichem Radgestell, mit 3 Stühlen ist zu »haben bei H. Rée.

»Schwedisches flaches Eisen in Stangen, 3 Zoll lange Nägel kistenweise, grüne »Seife, Lüneburger Salz in Tonnen zu haben bei Ph. H. Rée & Co.«

»Grosse Steinkohlen für Windöfen zu haben bei Ph. H. Rée & Co.«

»Dass unser Lager mit verschiedenen Sorten Tuchwaren aus der Tuchfabrik »des Herrn Justitsrath Bruun versehen ist und hier stets zum Fabrikspreis ver»kauft wird, machen bekannt Ph. H. Rée & Co.«

»Es wird zur gefl. Kenntnis gebracht, dass unsere feine Vanillen-Chocolade, »trotzdem der Zucker gestiegen ist, noch immer zu dem alten Preise von 4 M. »pr. Pfund verkauft wird, sowohl hier als vom Lager. Die, welche auf einmal »8 Pfund kaufen, erhalten wie gewöhnlich 1 Pfund gratis. Ph. Rée & Co.«

»Eine ausserordentlich schöne, bronzierte Stehuhr mit dazu gehöriger Glas-»kuppel samt Mahagoni Piedestal ist zu sehr billigem Preise zu erhalten bei
H. Rée.«

»Wolle, Wachs, Talg, Häute und Fälle jeder Art kaufen stets
Ph. H. Rée & Co.«

Die Zuckerraffinerie in Aarhus wurde erweitert und das hierzu notwendige Kapital herbeigeschafft durch die Errichtung einer Interessentschaft mit dem Vetter H. L. Rée in Kopenhagen unter der Firma »Rées Zuckerraffinerie«, doch wurde der übrige Betrieb von dieser Vereinigung nicht berührt. Der Kontrakt hierüber, bestehend aus nicht weniger als 25 Paragraphen, wurde am 7. Juni 1821 abgeschlossen und erhielt die königliche Bestätigung am 4. Januar 1822, nachdem der Magistrat in Aarhus erklärt hatte: »dass wir nicht umhin können, für diesen (Kontrakt) ein jedes Privilegium und Beneficium zu wünschen, welches demselben ohne jemandem zu schaden, zuerkannt werden kann, da dessen Gegenstand, die Zuckerrafinerie, unbestreitbar eine äusserst nützliche Einrichtung für die Stadt Aarhus ist.«

Es zeigte sich bald, dass Randers mit der Entwickelung in Aarhus sehr wohl gleichen Schritt halten konnte. Dort wurde der Produktenhandel zu einer bisher nicht gekannten Höhe gebracht. Der Manufakturhandel en gros und der Export von eingesalzenem Fleisch wurde gepflegt; ausserdem wurde in Randers eine Cichoriefabrik und eine Tuchfabrik errichtet.

Die letztgenannte Fabrik wird im Jahre 1824 als die grösste in Jütland bezeichnet; »sie beschäftigte 12 Tuchweber, 5 Scherer, 8 Taglöhner, 25 Weiber und 20 Kinder. Man hatte auf Lager: 28 Stück Tuch und Kalmuk, und die Menge ausländischer Roh-stoffe belief sich auf 14000 Pfund Wolle, 1000 Pfund Oel und Pferdefett sowie 500 Pfund Leim«. Die umfassende Wirksamkeit des Handelshauses in Randers wird als mitwirkend zur Entwickelung und zum Fortschritt der Stadt betrachtet, indem sie die Grundlage für den aus-gedehnten Produktenhandel der Stadt bildete. »Das Handelshaus Ph. H. Rée & Co. zählte bereits zu Anfang des Jahrhunderts zu den angesehensten hier in Jütland. Der Chef wohnte in Aarhus, wo er unter anderem eine Zuckerraffinerie und eine Chocoladefabrik hatte. Die Etablierung des Handelshauses Rée am hiesigen Platze hat dem Produktenhandel unbestreit-bar einen ganz neuen Aufschwung gegeben. Neben seinem bedeutenden Getreideaufkauf hat dieses Handelshaus die Produktion von Wolle, Häuten und Fellen aus weitentlegenen Gegenden nach hier gezogen, und durch eine vorzügliche, vorher ungekannte Behandlung aller Waren, die zu versenden es unternommen hat, hat es sich ein Vertrauen erworben, das vorher hier zu Lande selten war; das alles hatte einen besonders günstigen Einfluss auf die Stadt als Handelsplatz, da die kleineren Kaufleute stets Absatz finden für die Partien, die sie eingekauft haben. Sogar von Hamburg aus kamen die Frachtwagen mit den schweren Pferden, mit grossen Metallbeschlägen auf dem Geschirre, gefahren um die Wollballen aus Rées Packhäusern zu holen. Die Ladungen waren so hoch, dass sie unter dem gewölbten Oberteil des Holztores der inneren Südbrücke nicht durchfahren konnten, und der letzte Teil des Aufladens musste deshalb zwischen den beiden Brücken geschehen.

Die Filiale in Randers wechselte im Jahre 1835 ihren Leiter. Israel Rée, der, wie be-kannt, in Hamburg wohnte, starb während eines Besuches beim Bruder in Aarhus, und Isac Rée wurde von Randers nach Hamburg gesandt, um die Leitung des dortigen Geschäftes zu übernehmen, während Hartvig Rées ältester Sohn, Philip Rée, das Geschäft in Randers über-

nahm. Es ward ihm indessen keine Zeit gelassen Proben seiner guten Fähigkeiten zu geben, da er bereits im Jahre 1841, kaum 33 Jahre alt, in Aarhus starb, und ein jüngerer Bruder, der späterhin bekannte Abgeordnete Julius Rée, trat an seine Stelle und setzte die überlieferten Traditionen fort.

Hartvig Rée gewann auch wegen seiner Redlichkeit und Wohltätigkeit an Ansehen und ging unter dem Namen »König Rée«. Von seinen Mitbürgern wurde er auf verschiedene Vertrauensposten berufen. Bereits 1818 wurde er zusammen mit dem Polizeimeister aus Grenaa als königl. Kommissär in eine Konkursmasse ernannt. Zu einer Zeit, wo die Juden noch keine politischen Rechte hatten, wurde ihm die grosse Ehre zuteil, als einer der 6 »elegierten« Bürger der Stadt gewählt zu werden, zweifelsohne der erste Jude, der in Dänemark eine solche Auszeichnung genoss. Er trug auch zur Verschönerung der Stadt bei und verwandte seine guten Fähigkeiten nicht blos zum Geschäfte. Er hatte ein offenes Auge für das Schöne und besass eine gewisse Fertigkeit in verschiedenen Künsten, wie Musik und Zeichnen. Er vermehrte die Sehenswürdigkeiten der Stadt, indem er einen sehr schönen Garten anlegte, welchen er durch eine Brücke über den Bach mit seinem grossen Gehöft in Verbindung setzte, und zu dessen Anlage er selbst die Zeichnungen lieferte. Diesen Garten öffnete er zu gewissen Zeiten für die Bürger der Stadt. Im Garten wurde auch ein künstliche Burgruine errichtet. Der Garten Rées mit der Ruine ist gemalt zu finden im städtischem Museum in Aarhus, und wird von allen, die sich mit der Geschichte dieser Stadt befassen, erwähnt.

Eine von den vielen Beschreibungen lautet: »Einzelne besonders wohlhabende Bürger schmückten ihre Gartenanlagen entsprechend dem Geschmack der Zeit, im englischen Stile mit Ruinen und Götterstuben. Ein Garten dieser Art war der Rée'sche (jetzt Eigentum des Kaufmannes Mønsted), der zu dem Hause in Vestergade Nr. 11 gehörte. Vom Bache aus hob er sich terrassenförmig zu den Abhängen empor. Eine Brücke über den Bach bildete den Ausgangspunkt für zierliche Zickzackwege zu dem höchsten Punkt des Gartens, wo eine künstliche Burgruine stand, welche nebst den Türmen der Domkirche schon aus weiter Ferne sichtbar war. Ringsum waren künstliche Brücken mit gebogenem, weissgemaltem Geländer, Blumengruppen, seltene Bäume und Sträucher, weissgemalte Bänke, Laubhütten und Grotten. Dieser Garten war aber auch eine Merkwürdigkeit für die Stadt. In Reisehandbüchern wurde er als eine Sehenswürdigkeit bezeichnet, welche zu besuchen niemand unterlassen durfte. Der Garten weckte sogar die Aufmerksamkeit des König Friederich VI.; bei dieser Gelegenheit hat sich der Besitzer aber auch ganz besondere Mühe gegeben. Gleichwie der selige Oluf Bager liess er nämlich in einer der Grotten aus einer Quelle Wein springen, wovon er dem erstaunten Monarchen feierlich einen Becher reichte. Die Ruine brannte gelegentlich eines Sängerfestes in den 70er Jahren ab. In dem obersten Gang des Gartens standen zwei alte Hafenkanonen, die zum letztenmale bei dem Salutschiessen anlässlich der Geburt des Königs Christian X. im Jahre 1870 benutzt wurden.

Späterhin wurde der zweitälteste Sohn, Hertz, in die Firma aufgenommen. Man setzte die Rhedereiunternehmungen fort, jedoch nicht mehr blos als Teilnehmer, sondern man liess selbst Schiffe bauen, und diese unternahmen weite Auslandsreisen. Sie besassen eine Zeit lang fünf Schiffe. Mit dem Geschäft ging es immer vorwärts, und die Inhaber des Handelshauses waren mehrere Jahre hindurch die Höchstbesteuerten in der Stadt. Im Jahre 1838 wurden sie als die einzigen in die 57te Steuerklasse für Einkommen gesetzt, und in die 60te — die höchste — Klasse für Vermögenssteuer, ebenfalls als die einzigen; der zweitgrösste Steuerzahler bezahlte nur etwas über die Hälfte des Betrages, welchen Rée zu entrichten hatte. Ein Reisender welcher die Eindrücke, die die Juden in Aarhus auf ihn machten, schildert, schreibt: »Rée soll ein Mann von grosser Bildung und grossem Vermögen

sein, der sehr verzweigten Handel treibt«. Im Jahre 1834 kaufte Rée den Hof »Sejlgaard« (Viborg Amt), den er bereits im Jahre 1837 für 12,600 Rtl. wieder verkaufte. 1835 kaufte er den Hof »Ristrup« bei Aarhus, welchen er noch im selben Jahre für 54,000 Rtl. wieder verkaufte. Es ist nicht wahrscheinlich, dass er die Absicht hatte, die Höfe unter eigener Verwaltung zu behalten.

Hartvig Philip Rée blieb nicht bis zum seinem Tode in Aarhus. Die letzten Jahre seines Lebens verbrachte er in Kopenhagen. Die Veranlassung zu seiner Ubersiedelung war der Tod seiner Frau, welcher in der Nacht zwischen dem 29. und 30. Dec. 1850 eintrat; nach diesem Verlust verlor er das Interesse am Geschäft, welches er seinem Sohn, dem Agenten Hertz Rée, überliess, während er selbst nach Kopenhagen übersiedelte. Hier vertiefte sich der Greis in die Philosophie Rasmus Nielsens, welche ihn sehr interessierte, und er beschloss sein tatenreiches Leben am 1. October 1859 im 81. Lebensjahre.

Dass er trotz seiner grossen und mannigfaltigen Unternehmungen als Kaufmann und Fabrikant nicht als reicher Mann starb, beweisst am besten, dass seine geistigen Interessen tiefer lagen und stärker in seinem Herzen wurzelten als die materiellen.

Hartvig Philip Rée hinterliess 9 Kinder, wovon besonders die 3 Söhne durch ihre hervorragende Begabung bekannt waren. Der älteste von diesen war Bernhard Philip Rée. Er war am 18. Juli 1813 in Aarhus geboren. 1830 bezog er von der gelehrten Schule in Aarhus aus die Universität, bereitede sich zur Prüfung als Jurist vor, gab es aber wieder auf. Eine Zeitlang war er im Geschäfte seines Vaters in Randers tätig, aber bereits 1838 wurde er Redaktør der »Aalborg Stiftstidende«, und von 1841—1847 war er zugleich Buchhändler in Aalborg. 1845 erhielt er Privilegium zur Errichtung einer Buchdruckerei in Aalborg. Er gab auch unterhaltende Zeitschriften heraus: »Læsekabinettet«, »Nyeste Aftenpost« und »Almindelig dansk Landbotidende«. 1844 wurde er Stadtverordneter und im selben Jahre in die Ständeversammlung Jütlands gewählt. Er war Mitglied der verfassunggebenden Reichsversammlung und wurde in den Finanzausschuss derselben gewählt. Er war auch zu verschiedenen Zeiten Mitglied des Abgeordnetenhauses (Folketing), so 1850--54, 1860—66. In dem letztgenannten Jahre wurde er ins Oberhaus (Landsting) gewählt, legte aber sein Mandat schon im Jahre 1867 nieder. Er starb in Aarhus den 13. November 1868.

Der zweite Sohn war Julius Rée. Er war geboren in Aarhus am 1. Juni 1817. 1842 liess er sich in Randers nieder, wo sich eine Filiale von dem Geschäfte seines Vaters befand. Nach und nach bekleidete er zahlreiche Vertrauensstellungen. So war er Mitglied der Hafenkommission, des Stadtverordnetenkollegiums, der Baukommission, der Einschätzungskommission und der Repräsentanz der jüdischen Gemeinde, welche ihn bei seiner Abreise zum Ehrenmitglied ernannte. Das betreffende Diplom wird bei der Gemeinde in Kopenhagen aufbewahrt. Er war zugleich 2. Direktor der »Sparkasse für Stadt und Umgegend« und Präsident des kaufmännischen Vereins und der Repräsentanz der Discontobank; Mitbegründer der wohltätigen Gesellschaft und Vorstandsmitglied derselben; Mitglied des Komitees, welches die Stadtverwaltung in Randers auf seinen Vorschlag gewählt hatte zur Förderung der Schiffahrt auf der »Gudenaa« und »Nörreaa«; eine zeitlang war er Direktor der Versicherungsgesellschaft für Schiffahrt in Nordjütland. Er verliess Randers im Frühjahr 1857, bei welcher Gelegenheit ihn die Bürger in Randers durch ein Banket und einen Fackelzug auszeichneten, und liess sich darauf in Kopenhagen als Grosskaufmann nieder. Seine Popularität in Randers war sehr gross; es war daher kein Wunder, dass man ihn aufforderte, Randers im Abgeordnetenhause zu vertreten, eine Aufforderung, welcher er erst nachkam, nachdem er die Stadt verlassen hatte. Er wurde nun in Randers im Jahre 1864 sowohl in den Reichsrat als auch in den Reichstag gewählt, dessen Unterhaus (Folketing) er bis zu seinem Tode im Jahre 1874 angehörte. Er war Gründer der »Creditkasse für Landgrund-

besitz (Østifterne)« und Mitglied der Direktion derselben bis zu seinem Tode. Er hatte überhaupt ein grosses Interesse für öffentliche Angelegenheiten und für literäre Arbeiten, besonders geschichtlicher Art und schrieb ausser einer grossen Menge Zeitungsartikel über Handels- und Erwerbsverhältnisse mehrere geschichtliche Abhandlungen, darunter »Über die Ereignisse in Norwegen 1814, »Anlässlich der neuesten Äusserungen über die Ereignisse in Norwegen 1814«, über die Gesellschaft für die Wohlfahrt Norwegens und die Stiftung der norwegischen Universität und »Silkeborg und Gudenaa, eine historisch-topografische Skizze«. Er starb nach langwieriger Krankheit am 3. Septbr. 1874.

Sein einziger jetzt lebender Sohn ist der Fondsmakler, Direktor Eduard Philip Rée, geboren am 4. October 1850 in Randers. Er ist seit dem Tode des Vaters im Jahre 1874 Direktor der »Creditkasse für Landgrundbesitz (Østifterne)«; ausserdem Mitglied des Verwaltungsrates der Aktiengesellschaften »Glud & Marstrands Fabrikker«, Lebensversicherungsgesellschaft »Hafnia«, Kopenhagens Dampfmühlen, Tuchfabrik in Hörsholm, die dänischen Zuckerfabriken und Ziegel- und Kalkwerke in Frederiksholm.

Der dritte Sohn war Anton Rée. Er war geboren am 5. October 1820 in Aarhus. Er kam bald nach Hamburg, wo er die Technik des Klavierspieles studierte und ging dann nach Wien und Paris, wo er seine Ausbildung vollendete. 1842 nahm er festen Aufenthalt in Kopenhagen, wo er eine hervorragende Rolle als Klaviervirtuos spielte. Er war ein sehr gesuchter und angesehener Klavierlehrer und gleichzeitig Solist bei den Konzerten des Musikvereins. Bei Errichtung des Konservatoriums in Jahre 1866 wurde er Lehrer für Klavierspiel an diesem, gab aber diese Stellung bald wieder auf. Er schrieb eine Reihe von Kompositionen für Klavier und beschäftigte sig auch mit Musikgeschichte. Er starb in Kopenhagen am 20. December 1886.

Im folgenden soll Hartvig Philiph Rées Wirksamkeit in der jüdischen Gemeinde und seine schriftstellerische Thätigkeit geschildert werden.

Wie bemerkt, wurde er in einem religiösen Hause erzogen und erwarb sich gründliche Kenntnisse in jüdischer Theologie. Die Kämpfe, deren Zeuge die letzten Decennien des achtzehnten Jahrhunderts waren, gingen über einen so hellen Kopf und modern gebildeten Mann wie Hartvig Rée nicht spurlos hinweg. Moses Mendelssohn hatte seine Glaubensgenossen stark beeinflusst und ihnen gezeigt, dass echte, aufrichtige Religiosität sich sehrwohl mit moderner Aufklärung und gründlicher Bildung vereinigen lässt. Benas Levy brachte den neuen Geist mit sich, als er nach Fredericia kam angeblich mit einem Empfehlungsschreiben von Mendelssohn. Und Hartvig Rée wurde von ihm im höchsten Grade beeinflusst, so dass er in seinem Eifer, die Liturgie in der Synagoge zu ändern und zu modernisieren beinahe keine Grenzen kannte. In seiner Geburtsstadt, Fredericia, fandt er keine Gelegenheit seine Anschauungen zu praktizieren, er war zu jung und die Gemeinde zu alt, um sich über all das Neue und Ungekannte belehren zu lassen; sie war misstrauisch gegen jede Reform. Als er aber nach Aarhus kam, wo er aus eigenen Mitteln in seinem Hause für die junge Gemeinde eine Synagoge einrichtete, da benützte er sein bestes Können und seinen ganzen Scharfsinn um seine modernen Anschauungen in der Synagoge zur Geltung zu bringen. In seinem schriftlichen Aufruf an die Gemeinde begründet er die vielen Änderungen, die er eingeführt hat, mit Belegen aus gelehrten Werken, welche doch kaum jemand in der Geminde kontrollieren konnte. Er führte Korgesang, deutsche Psalmen und religiöse Reden in der Landessprache ein; da es aber in der Gemeinde keinen Rabbiner gab, so war es selbstredend kein anderer als er selbst, der die Reden hielt. Eine dieser Reden liess er unter

der Überschrift »Vortrag« im Druck erscheinen und diese beginnt mit den ergötzlichen Worten: »Keine Predigt, meine Herren, denn wir haben keinen Rabbiner in der Gemeinde«, der Inhalt aber war nichtsdestoweniger eine Predigt. Im Jahre 1825 veröffentlicht er einen »Vorschlag zu einer höchstnotwendigen Synagogenordnung«, welcher Vorschlag in Aarhus sofort eingeführt wurde. Dieselbe Agende wurde auch in Odense eingeführt; als aber die Gemeinde um die Bestätigung seitens der Kanzlei ansuchte, wurde diese infolge eines Gutachtens der jüdischen Gemeinde in Kopenhagen verweigert, und die Agende wurde nach einigen Jahren wieder abgeschafft. Der Fehler lag wohl darin, dass Rée gar keine Rücksicht nahm auf das infolge jahrelanger Übung Liebgewordene, das die Menschen nicht leichten Herzens aufgeben wollen; er war kein Anhänger langsamer, gradweiser Entwickelung sondern wünschte alles rasch und ohne Übergang zu erreichen.

Sein Reformeifer fand Anerkennung bei den nicht-jüdischen Schriftstellern, die sich mit den Verhältnissen der Juden in Dänemark befassen. Einer von diesen schreibt: »Die Gemeinde in Aarhus war die erste, welche (1825) den Gottesdienst verbessert und umgeordnet hat. Hier war es der unermüdliche Grosskaufmann H. P. Rée, dessen selbstlose Aufopferung, gepaart mit Kraft und Klugheit, alle Schwierigkeiten überwand. Er arbeitete eine Liturgie aus, liess zu den Synagogengesängen passende Melodien komponieren und richtete auf eigene Kosten eine geschmackvolle Synagoge ein.«

Ein anderer seiner unbedingten Anhänger schreibt anlässlich seiner Schrift »Vorschlag« in »Dagen«: »Der Verfasser hat einen Mittelweg gefunden zwischen der blinden Vorliebe für das Alte und der verfrühten Begeisterung für das Neue. Der Verfasser ist seit langem als einer der eifrigsten und uneigennützigsten Bürger bekannt, hier zeigt er sich auch als ein vorurteilsfreier und frommer Theolog. Möge sein gutgemeinter und wohlbegründeter Vorschlag bei seinen Glaubensgenossen offenes Ohr finden, und möchten doch alle jüdischen Gemeinden im Lande Vorsteher haben, die mit demselben Ziel vor Augen arbeiten wie er«.

Seine Gesinnungsgenossen in Deutschland sahen mit Begeisterung auf sein bahnbrechendes Wirken, und es wurde in den jüdischen Zeitschriften sehr schmeichelhaft über ihn gesprochen: »Herr Hartvig Philip Rée, Kaufmann in Aarhus in Jütland, ein einsichtsvoller, kenntnisreicher und echtreligiöser Mann, welcher besonders die jüdische Theologie studiert hat und das Bedürfniss fühlt, zur Verbesserung des israelitischen Kultus in seiner Gemeinde beizutragen, hat daselbst seit beinahe zwei Jahren eine neue Ordnung in seiner Synagoge eingeführt, die dort Beifall findet. Er schaffte nämlich zuvörderst alle veralteten, dem Zeitgeiste nicht mehr angemessenen Melodien ab und führte dafür angemessenere beim Gottesdienste ein...«

Er begnügte sich jedoch nicht damit, für einen modernen Gottesdienst Regeln zu verfassen sondern schrieb auch hebräische und deutsche Gesänge, die von Kantor und Kor einstudiert wurden, um in der Synagoge nach Melodien, die er selbst komponiert hat (Manuskript in der Bibliothek der Gemeinde), gesungen zu werden.

Ausserdem schrieb er rein wissenschaftliche Abhandlungen in den jüdischen Zeitschriften, hauptsächtlich biblisch-exegetischer Art. Eine Artikelserie: »Forschungen über die Überschriften der Psalmen« erschien 1846 in Buchform mit einer Vorrede des gelehrten Dr. Julius Fürst. Die Gegenstände, die er behandelte, beweisen am besten wie verschiedenartig die Gebiete waren, welche sein Geist umspannte: »Bemerkungen über den 8ten Vers des 2ten Kapitels in Koheleth.« »Hypothese zur Erklärung der Namen der hebräischen Buchstaben«, »Versuch zur Enträthselung einiger Stellen in der Offenbarung Johannes« (8 Artikel), »Anhang zu den Forschungen über die Überschriften der Psalmen« (17 Abschnitte), »Versuch zur Enträthselung des ganzen zwölften Kapitels in der Offenbarung Johannis«. »Drei Wörter in Hosea 11,7«. Er schrieb auch verschiedene Abhand-

lungen über Landwirtschaft, Gedichte bei verschiedenen Gelegenheiten, sowohl bei freudigen, z. B. »Mosaisches Evangelium, anlässlich der Tronbesteigung des Königs Friedrich VII«, als auch bei traurigen, z. B. beim Tode seiner Mutter, und endlich Kriegslieder.

Anlässlich des Todes seiner Mutter veröffentlicht er folgende stimmungsreiche Parabel, womit wir die Beschreiburg seines Lebenslaufes passend abschliessen können:

»Am Grabe meiner seligen Mutter.

Als der König einst zwischen den vielen lieblichen Blumen in seinem von ihm selbst angelegten, grossen Garten lustwandelte, da zog eine von denselben ganz besonders seine Aufmerksamkeit auf sich; schlank und duftend stand sie da, das ganze Beet durch ihren sanften Wohlgeruch erfrischend, und teilte auch den übrigen Pflanzen von ihrer Schönheit mit, so dass sie noch schöner wurden als sie früher gewesen. Der König merkte sich diese seltene Blume, begnadete den Garten lange mit ihrem Dasein und pflückte sie zuletzt mit Sorgfalt ehe sie ihre Blätter einzelweise verlieren konnte; er liess den Stengel mit seinem nicht-duftenden Laube sowie das Samengehäuse im Garten zurückbleiben, während er die von Geist erfüllten Blätter mit sich in die königlichen Gemächer nahm. In dem Garten aber, dort wo die Schöne gestanden, sprossen einzelne Blümchen hervor, von gleicher Art zu schauen; und der König blickte huldvoll zu ihnen nieder und sprach: O, lasset den Samen, den euere Mutter ausgestreut, nicht entarten; beglücket vielmehr, so wie sie es gethan, meinen grossen Garten mit wohltuendem Duft und heilbringendem Balsam; dann werde ich euch lange hier sorgfältig pflegen und dereinst euere von Geist erfüllten Blätter sorgfältig hüten dort oben in meinen schönen Urnen und Vasen, wo sie unverwelklich bleiben sollen bis zu den spätesten Geschlechtern.«

ISAC PHILIP RÉE,

Købmand, Fredericia, født i Hamburg, flyttede til Fredericia omkring Nytaar 1728 og døde i København $^{30}/_{9}$ 1747.

Han var gift med *Thamar* (Therese) *Levin*, født i Hamburg og død i Fredericia $^{22}/_{12}$ 1736.

Deres eneste Barn var:

Hirsch Isac Rée,
Købmand, Fredericia, d. i Fredericia $^{18}/_{4}$ 1769; gift m. *Mirjam* (Marie), Datter af Overrabbiner Israel *Bæhr*, f. i K. c. 1722, d. i Fredericia $^{9}/_{10}$ 1791.

No. 1. *Israel Hartvig Rée*, Købmand, Fredericia, født der c. 1740, d. sst. $^{3}/_{10}$ 1819; g. m. Enken *Vögelche* (Frederikke) *Cohen*, f. i Fredericia c. 1733, d. sst. $^{22}/_{5}$ 1814.

A. *Hartvig Israel Rée*, Købmand, Randers, f. i Fredericia c. 1770, d. i Randers $^{25}/_{9}$ 1844; g. m. *Frederikke Moses*, f. c. 1770, d. i Randers $^{23}/_{6}$ 1844.

No. 2. *Thamar* (Therese) *Rée*, f. i Fredericia c. 1742, d. i K. $^{17}/_{12}$ 1778; g. i Fredericia $^{9}/_{9}$ 1761 m. *Philip Wulff* **Unna**, Købmand, Københavh, f. og d. der $^{17}/_{11}$ 1778.

A. *Judithe Unna*, f. i K. c. 1764, d. sst. $^{22}/_{5}$ 1825; g. i K. $^{21}/_{2}$ 1809 m. Enkemanden *Israel Berendt* **Cohen**, Forsanger, Københavh, f. der 1760, d. sst. $^{3}/_{4}$ 1842.

B. *Israel Philip Unna*, f. i K. $^{31}/_{8}$ 1767, rejste til Polen 1792 — og har aldrig ladet høre noget fra sig.

C. *Regina Unna*, f. i K. 1769, d. i Stockholm, g. i K. $^{8}/_{12}$ 1805 m. *Benjamin* **Meyer**, Ligtorneoperatør, Stockholm, f. i Karlskrona 1769, d. i Stockholm $^{13}/_{8}$ 1841.

D. *Wulff Philip Unna*, Handelsfuldmægtig, Københavh, f. der 1770, d. sst. $^{9}/_{8}$ 1836.

E. *Hartvig Philip Unna*, Handelsbetjent, Hamburg, Københavh, f. i K. $^{18}/_{1}$ 1772, d. sst. $^{31}/_{12}$ 1831.

F. *Elkele Breine* (Emilie Birgitte) *Unna*, f. i K. 1777, d. i Fredericia $^{11}/_{6}$ 1839; g. i Fredericia $^{18}/_{12}$ 1799 m. *Salomon Nathan* **Minden**, Slagtermester, Fredericia, f. i Preussisch Münden 1767, d. i Fredericia $^{8}/_{6}$ 1841.

I. *Nathan Salomon* **Nathan**, Kreaturhandler, Randers, f. i Fredericia $^{29}/_{1}$ 1802, d. i Randers $^{27}/_{2}$ 1871.

II. *Thamar (Therese) Nathan*, f. i Fredericia $^{25}/_{11}$ 1804, d. i Randers $^{25}/_{4}$ 1881; g. i Fredericia $^{20}/_{10}$ 1830 m. *Carl Joseph* **Wulff**, Garvermester, Randers, f. i Horsens $^{12}/_{11}$ 1801, d. i Randers $^{13}/_{11}$ 1876.

a. *Sine Wulff*, f. i Randers $^{2}/_{8}$ 1831, d. sst. $^{5}/_{11}$ 1832.

b. *Nathan Carl Wulff*, Grosserer, København, f. i Randers $^{4}/_{4}$ 1833, d. i K. $^{24}/_{7}$ 1898; g. i Hamburg $^{9}/_{7}$ 1862 m. *Adéle* Hannah *Mantel*, f. i Hamburg $^{20}/_{10}$ 1836, d. i Dresden $^{14}/_{2}$ 1899. (Ægteskabet opløst, hun gift igen).

1. *John* Carl *Wulff*, Grosserer, København, f. der $^{5}/_{5}$ 1863; g. i Teplitz (Bøhmen) $^{28}/_{8}$ 1892 m. *Hedvig Blumberg*, f. der $^{2}/_{4}$ 1873.

AA. *Polly* Therese *Wulff*, f. i K. $^{24}/_{6}$ 1893.

2. *Martin* Carl *Wulff*, Isenkræmmer, København, f. der $^{18}/_{11}$ 1868; g. i K. $^{11}/_{2}$ 1898 m. Sara *Dorthea* Johanne Frederikke *Lyngbeck*, f. der $^{18}/_{2}$ 1869.

AA. *Adéle Wulff*, f. i K. $^{1}/_{6}$ 1900.

BB. *Carl* Joseph Nathan *Wulff*, f. i K. $^{17}/_{9}$ 1902.

CC. *Alice Wulff*, f. i K. $^{17}/_{1}$ 1902.

c. *Rosette Wulff*, f. i Randers $^{17}/_{2}$ 1835, d. i K. $^{3}/_{1}$ 1905; g. 1 ^{0} i Randers $^{5}/_{6}$ 1859 m. *Herman Jacob* **Behrens**, Kobmand, København, f. der $^{17}/_{8}$ 1829, d. sst. $^{7}/_{2}$ 1886 (Ægteskabet opløst); g. 2 ^{0} i K. $^{20}/_{10}$ 1874 m. Farbroderen *Michael Salomon* **Nathan**, Grosserer, Fredericia, København, f. i Fredericia $^{20}/_{5}$ 1814, d. i K. $^{14}/_{10}$ 1882. (se No. 2 F. V.)

d. *Philip Carl Wulff*, Købmand, Randers, Hamburg, f. i Randers $^{14}/_{4}$ ($^{17}/_{4}$) 1837, d. i Hamburg $^{19}/_{2}$ 1887; g. i Aalborg $^{26}/_{10}$ 1869 m. *Henriette Meyer*, f. i Aalborg $^{29}/_{6}$ ($^{30}/_{6}$) 1843, d. i K. $^{11}/_{4}$ 1912.

1. *Hannah* Caroline *Wulff*, Translatrice, København, f. i Hamburg $^{7}/_{2}$ 1871.

2. *Emilie Wulff*, f. i Hamburg $^{11}/_{6}$ 1874; g. i K. $^{2}/_{12}$ 1897 m. *Alfred* Julius Theodor **Carlsen**, Ingeniorkaptajn, Direktør, København, f. der $^{20}/_{5}$ 1871.

AA. *Bent* Haakon Knud Egil *Carlsen*, f. i K. $^{29}/_{8}$ 1898.

BB. *Hjørdis* Inga Aase Mizzi *Carlsen*, f. i K. $^{29}/_{11}$ 1907.

3. *Ivan* Max *Wulff*, cand. polyt., Fabrikingenior, København, f. i Hamburg $^{25}/_{3}$ 1876.

4. *Carla* Josephine *Wulff*, f. i Hamburg, $^{2}/_{11}$ 1877; g. der $^{9}/_{1}$ 1898 m. *Otto* Henrik **Meyer**, Møbelfabrikant, København, f. der $^{12}/_{5}$ 1864.

AA. *Inga* Augusta *Meyer*, f. i K. $^{26}/_{11}$ 1898.

BB. *Knud* Philip *Meyer*, f. i K. $^{20}/_{8}$ 1901.
CC. *Erik* Otto *Meyer*, f. i K. $^{29}/_{10}$ 1902.
DD. *Kirsten* Lissi *Meyer*, f. i K. $^{6}/_{1}$ 1904.

e. *Emilie Wulff*, f. i Randers $^{11}/_{7}$ 1839 [K].
f. *Helene Wulff*, f. i Randers $^{22}/_{9}$ 1841, d. sst. $^{20}/_{3}$ 1908.
g. *Salomon Carl Wulff*, Grosserer, Kobenhavn, f. i Randers $^{21}/_{9}$ 1844, d. i K. $^{27}/_{12}$ 1904; g. i K. $^{4}/_{6}$ 1876 m. *Regitze Hartvig*, f. i K. $^{19}/_{7}$ 1858 [K].

III. *Philip Nathan Minden*, Slagtermester, Fredericia, f. der $^{20}/_{2}$ 1807, d. sst. $^{27}/_{7}$ 1867; g. i Hobro 1858 m. *Esther Levin*, f. i Hobro 1828, d. i Fredericia $^{29}/_{12}$ 1864.
IV. *Hanne Nathan*, f. i Fredericia $^{7}/_{1}$ 1809, d. sst. $^{12}/_{6}$ 1859.
V. *Michael* Salomon *Nathan*, Grosserer, Fredericia, København, f. i Fredericia $^{20}/_{5}$ 1814, d. i K. $^{14}/_{10}$ 1882; g. i K. $^{20}/_{10}$ 1874 m. Søsterdatteren *Rosette Behrens, f. Wulff*, f. i Randers $^{17}/_{2}$ 1835, d. i K. $^{3}/_{1}$ 1905. (se No. 2. F. II. c.)
VI. *Wulff* Salomon *Minden*, f. i Fredericia $^{14}/_{4}$ 1816, d. sst. $^{4}/_{10}$ 1826.
VII. *Edel Minden*, f. i Fredericia $^{11}/_{7}$ 1819, d. i Randers $^{22}/_{4}$ 1843; g. i Fredericia $^{5}/_{7}$ 1842 m. *Abraham* **Meyer**, Bagermester, Randers, f. i Randers $^{1}/_{3}$ 1815, d. i K. $^{29}/_{9}$ 1896 (g. 2° i K. $^{13}/_{10}$ 1845 m. *Thora Ruben*, f. i K. $^{4}/_{4}$ 1821, d. sst. $^{25}/_{8}$ 1894; i dette Ægteskab fødtes 8 Børn).

a. *Edel* Emilie *Meyer*, f. i Randers $^{3}/_{4}$ 1843, d. i K. $^{16}/_{1}$ 1901.

No. 3. Philip Hartvig Rée, Købmand, Fredericia, f. der 1744, d. i Aalborg $^{27}/_{6}$ 1799; g. i Fredericia i December 1775 m. *Hanna Hartvig* (von Essen), f. i Fredericia $^{3}/_{11}$ 1759, d. i Aarhus $^{14}/_{2}$ 1830.

A. *Thamar (Therese) Rée*, f. i Fredericia 1776, d. i Hamburg $^{18}/_{10}$ 1855; g. m. *Simon Hartvig* **v. Essen**, Kommissionær, Hamburg, f. i Fredericia 1764, d. i Hamburg $^{11}/_{1}$ 1827.

I. *Joseph* Simon *v. Essen*, Købmand, Hamburg, f. der $^{3}/_{10}$ 1797, d. sst. $^{12}/_{3}$ 1843.
II. *Philip* Simon *v. Essen*, f. i Hamburg $^{6}/_{6}$ 1801, d. sst. som Barn.
III. *Mariane v. Essen*, g. m. Købmand **Selig**, efterlod ingen Børn.
IV. *Mine v. Essen*, døde i Hamburg som ugift.
V. *Hanchen v. Essen*, f. i Hamborg $^{18}/_{3}$ 1819, d. sst. $^{9}/_{10}$ 1842.
VI. *Cecilie v. Essen*, f. i Hamburg 1821, d. sst. $^{16}/_{9}$ 1843.

B. **Hartvig Philip Rée**, Grosserer, Fabrikejer, Fredericia, Aarhus, København, f. i Fredericia $^{12}/_{10}$ 1778, d. i K. $^{1}/_{10}$ 1859; g. i Altona $^{12}/_{4}$ 1804 m. *Thamar* (Therese) *Rée*, f. i Fredericia 1783, d. i Aarhus $^{29}/_{12}$ 1850. (se No. 4. A.)

I. *Marie Rée*, f. i Fredericia $^{25}/_{1}$ 1805, d. sst. $^{11}/_{9}$ 1808.
II. *Philip Hartvig Rée*, Købmand, Randers, f. i Fredericia $^{14}/_{2}$ 1807, d. i Aarhus $^{18}/_{9}$ 1841.
III. *Hendelche* (Henriette) *Rée*, f. i Fredericia $^{26}/_{1}$ 1809, d. sst. som Barn.

IV. *Hertz Rée*, kgl. Agent, Købmand, Aarhus, f. i Fredericia $^{30}/_{9}$ 1810, d. i K. $^{27}/_{5}$ 1881; g. i Aarhus $^{29}/_{5}$ 1839 m. *Mariane Rée*, f. i Aalborg $^{3}/_{6}$ 1814, d. i K. $^{22}/_{1}$ 1901. (se No. 3. D. 11.)

a. *Johanne* Sara *Rée*, f. i Aarhus $^{26}/_{7}$ 1839 [K].

b. *Siegfred* Philip *Rée*, cand. phil., Musiklærer, Berlin, f. i Aarhus $^{21}/_{3}$ 1842.

c. *Emanuel Rée*, Forlagsboghandler, København, Ejer af Rée's Rejsebureau, Stockholm, f. i Aarhus $^{25}/_{8}$ 1845; g. i K. $^{15}/_{8}$ 1878 m. *Frederikke* Dina *Meyer*, f. i Næstved $^{23}/_{4}$ 1854, d. i K. $^{29}/_{12}$ 1909.

d. *Therese* Dorothea *Rée*, f. i Aarhus $^{27}/_{2}$ 1854 [K].

V. *Bernhard* Philip *Rée*, Redaktør og Udgiver af »Aalborg Stiftstidende«, Aalborg, Medlem af Folketing og Landsting, f. i Aarhus $^{18}/_{7}$ 1813, d. sst. $^{13}/_{11}$ 1868; g. 1° i Brønshøj $^{28}/_{8}$ 1841 m. *Julie Rée, f. Hintrichsen*, f. i Schwerin $^{10}/_{8}$ 1812, d. i Aalborg $^{11}/_{4}$ 1845; g. 2° i Asperup (Fyen) $^{24}/_{4}$ 1852 m. Anne *Marie* Elisabeth *Seedorff*, f. i Nordborg (Als) $^{1}/_{5}$ 1835, d. i Aalborg $^{13}/_{8}$ 1900. (se No. 3. K. I–II.)

a. ad 1) *Nathalie* Philippa *Rée*, f. i Aalborg $^{3}/_{11}$ 1843.

b. ad 2) *Theodor* Seedorff *Rée*, cand. polit., f. Aalborg $^{1}/_{9}$ 1860, d. sst. $^{8}/_{12}$ 1884.

VI. *Frederikke Rée*, f. i Aarhus $^{28}/_{7}$ 1814, d. i Aalborg $^{23}/_{2}$ 1889; g. i Svendstrup $^{5}/_{6}$ 1846 m. *Søren* **Levinsen**, Kornhandler, Fabrikejer, Aalborg, f. i Holbæk v. Randers $^{31}/_{7}$ 1817, d. i Brandstrup $^{1}/_{7}$ 1887.

a. *Henrik* Isidor *Levinsen*, Sømandspræst, London; Sognepræst, Karrebæk, Helsingør, f. i Aalborg $^{26}/_{1}$ 1848, d. i Hornbæk $^{9}/_{5}$ 1909; g. i Taarbæk $^{27}/_{8}$ 1879 m. *Helga* Marie Amalie *van Mehren*, f. i K. $^{17}/_{9}$ 1851 [K].

1. *Aage* van Mehren *Levinsen*, cand. polit., København, f. i London $^{6}/_{1}$ 1882.
2. *Ellen* Freda Augusta *Levinsen*, f. i London $^{1}/_{7}$ 1883; g. i K. $^{20}/_{5}$ 1905 m. *Harald* Frantz **Howitz**, Premierløjtnant, Konsulatssekretær v. det Østrig-Ungarske Generalkonsulat, København, f. i Melbourne $^{23}/_{9}$ 1876.

A. *Johann* Heinrich *Howitz*, f. i K. $^{13}/_{7}$ 1910.

3. Herdis *Minna Levinsen*, f. i Karrebæk $^{6}/_{11}$ 1887.
4. *Jenny* Charlotte *Levinsen*, f. i Karrebæk $^{5}/_{8}$ 1889; g. i K. $^{7}/_{6}$ 1911 m. *Frank* **Richards**, Leeds (England).

AA. *Helga* Mary *Richards*, f. i Leeds $^{13}/_{5}$ 1912.

b. *Anna* Philippa *Levinsen*, f. i Aalborg $^{19}/_{5}$ 1849; g. der $^{25}/_{7}$ 1882 m. *Peter* Andreas **Carstens**, Direktør for Aalborg Aktiebryggerier, Aalborg, f. i Flade v. Frederikshavn $^{30}/_{1}$ 1851.

1. *Astrid* Emilie Levinsen *Carstens*, f. i Aalborg $^{26}/_{5}$ 1883; g. der $^{10}/_{11}$ 1911 m. *Johannes* Christian

Folker, Grosserer, København, f. i Slotsbjergby $^{18}/_{2}$ 1879.

2. *Gerda* Sophie Frederikke Levinsen *Carstens*, f. i Aalborg $^{27}/_{3}$ 1885; g. der $^{31}/_{7}$ 1908 m. *Erik* Peter Petersen **Stær**, Sognepræst for Ulstrup og Gundersted (Aalborg A.), Ulstrup, f. i Aalborg $^{20}/_{1}$ 1874.
   AA. *Karen Stær*, f. i Ulstrup $^{27}/_{4}$ 1909.
   BB. $^{21}/_{3}$ 1912.
3. *Axel* Lorenz Søren Levinsen *Carstens*, stud. polyt., f. i Aalborg $^{21}/_{1}$ 1891.

c. *Johanne* Emilie *Levinsen*, f. i Aalborg $^{19}/_{4}$ 1850, d. sst. $^{12}/_{10}$ 1889.

d. *Therese* Harriet *Levinsen*, f. i Aalborg $^{8}/_{4}$ 1852, d. i K. $^{4}/_{9}$ 1909; g. i Aalborg $^{20}/_{7}$ 1877 m. *Alexander* Nicolaus Paludan **Seedorff**, cand. pharm., fhv. Direktør for Aalborg Glasværk, f. i Odense $^{6}/_{7}$ 1849, d. i K. $^{7}/_{6}$ 1912.

1. *Julius* Paludan *Seedorff*, Overretssagfører, Aalborg, f. der $^{28}/_{9}$ 1878.
2. *Søren* Frederik Paludan *Seedorff*, Handelsfuldmægtig, København, f. i Aalborg $^{14}/_{10}$ 1879; g. der $^{21}/_{4}$ 1908 m. *Karen Klinge*, f. i Skive $^{11}/_{12}$ 1885.
   AA. *Mogens* Paludan *Seedorff*, f. i K. $^{18}/_{6}$ 1910.
   BB. *Anne Therese* Paludan *Seedorff*, f. i K. $^{25}/_{10}$ 1911.
3. *Otto* Paludan *Seedorff*, Vaskeriejer, Horsens, f. i Aalborg $^{13}/_{4}$ 1882.
4. *Nicolaus* Paludan *Seedorff*, Bestyrer af Aalborg Glasværk, Aalborg, f. der $^{13}/_{4}$ 1882; g. i Aalborg $^{1}/_{10}$ 1907 m. *Elise Mikkelsen*, f. der $^{29}/_{12}$ 1886.
   AA. *Therese* Elise Paludan *Seedorff*, f. i Aalborg $^{23}/_{8}$ 1911.
5. *Theodor* Paludan *Seedorff*, cand. polyt., Jernbane-Ingeniør, Argentina, f. i Aalborg $^{6}/_{1}$ 1885; g. i K. $^{22}/_{3}$ 1910 m. *Hilda* Vilhelmine *Jensen*, f. i Aalborg $^{28}/_{4}$ 1884.
   AA. *Minna* Louise Paludan *Seedorff*, f. i Cordoba (Argentina) $^{10}/_{1}$ 1911.
6. *Alexander* Nicolaus Paludan *Seedorff*, Bogholder, New-York, f. i Aalborg $^{30}/_{9}$ 1886.
7. *Anne* Sophie Kirstine Paludan *Seedorff*, f. i Aalborg $^{1}/_{7}$ 1889.
8. *Henrik* Levinsen Paludan *Seedorff*, stud. jur., f. i Aalborg $^{12}/_{12}$ 1891.
9. *Adolf* Paludan *Seedorff*, Handelsbetjent, f. i Aalborg $^{14}/_{9}$ 1893.

e. *Julius* Elisæus *Levinsen*, f. i Aalborg $^{24}/_{7}$ 1853, d. sst. $^{17}/_{4}$ 1874.

f. *Alfred* Sylvester *Levinsen*, Sognepræst for Herredskirke-Lilleløjtofte, V. Karleby (Lolland), f. i Aalborg $^{13}/_{9}$ 1854; g. i Bjerregrav $^{19}/_{5}$ 1885 m. *Therese* Marie *Vilstrup*, f. i Aalborg $^{2}/_{12}$ 1860.

1. *Anna* Sophie Frederikke *Levinsen*, f. i Brandstrup $^{18}/_{2}$ 1887.
2. *Frederikke Levinsen*, f. i Brandstrup $^{30}/_{6}$ 1889.
3. *Søren Kratup Levinsen*, stud. phil., f. i V. Karleby $^{10}/_{10}$ 1890.
4. *Julius* Valdemar *Levinsen*, stud. jur., f. i V. Karleby $^{2}/_{2}$ 1892.
5. *Gerda* Therese *Levinsen*, f. i V. Karleby $^{4}/_{3}$ 1893.
6. *Henrik* Alfred *Levinsen*, f. i V. Karleby $^{24}/_{4}$ 1896.

VII. *Joseph Hartvig Rée*, f. i Aarhus $^{7}/_{3}$ 1816, d. sst. $^{4}/_{5}$ 1882.

VIII. *Julius Rée*, Grosserer, Folketingsmand, Randers, København, f. i Aarhus $^{1}/_{6}$ 1817, d. i K. $^{3}/_{9}$ 1874; g. i Aarhus $^{15}/_{1}$ 1845 m. *Louise Lipmann*, f. i Aalborg $^{18}/_{1}$ ($^{8}/_{1}$) 1824, d. i K. $^{30}/_{10}$ 1893. (sè No. 3. 1. V.)

a. *Martin Carl Rée*, Kontorist, f. i Randers $^{26}/_{11}$ 1845, d. i K. $^{9}/_{12}$ 1868.

b. *Marie* Julie *Rée*, f. i Randers $^{16}/_{2}$ 1847, d. i K. $^{27}/_{7}$ 1902; g. i K. $^{23}/_{8}$ 1868 m. Philip *Vilhelm* Napoleon **Hertz**, Kancelliraad, Redaktør og Udgiver af »Vejle Amts Avis«, Vejle, f. der $^{1}/_{1}$ 1834, d. i K. $^{26}/_{10}$ 1900.

1. *Ellen* Margrethe *Hertz*, f. i Vejle $^{7}/_{10}$ 1869; g. der $^{14}/_{10}$ 1894 m. *Harald* **Norup**, cand. mag., Adjunkt ved Roskilde Kathedralskole, f. i K. $^{18}/_{10}$ 1865.
   AA. *Karen* Margrethe *Norup*, f. i K. $^{30}/_{7}$ 1895.
   BB. *Poul* Mogens *Norup*, f. i K. $^{21}/_{5}$ 1897.
2. *Poul* Martin Sylvester *Hertz*, Redaktør og Udgiver af »Verden og Vi«, Bogtrykkeriejer, Vejle, København, f. i Vejle $^{1}/_{10}$ 1870; g. i K. $^{19}/_{5}$ 1898 m. Anna *Mary Rée*, f. i K. $^{24}/_{1}$ 1879. (sè c. 3.)
   AA. *Gertrud Hertz*, f. i Vejle $^{29}/_{10}$ 1899.
   BB. *Karen Hertz*, f. i Vejle $^{6}/_{9}$ 1904.

c. *Eduard* Philip *Rée*, Vekselmægler, Direktør i Creditkassen for Landejendomme i Østifterne, København, f. i Randers $^{4}/_{10}$ 1850; g. i K. $^{29}/_{11}$ 1874 m. *Galathea* Albertine *Berendt*, f. i K. $^{5}/_{5}$ 1852.

1. *Julie* Emilie *Rée*, f. i K. $^{1}/_{9}$ 1875; g. der $^{18}/_{4}$ 1895 m. *Valdemar* Joseph **Glückstadt**, Italiensk Generalkonsul, Grosserer, København, f. i Kristiania $^{25}/_{2}$ 1868.
   AA. *Erik* Julius *Glückstadt*, f. i K. $^{11}/_{4}$ 1896.

BB. *Ella Glückstadt*, f. i K. $^{24}/_{6}$ 1899.

CC. *Hans Jørgen Glückstadt*, f. i K. $^{20}/_{10}$ 1902

2. *Laura* Rosa *Rée*, f. i K. $^{12}/_{8}$ 1876; g. der $^{18}/_{4}$ 1901 m. *Emil* Rafael **Glückstadt**, cand. phil., Etatsraad, Direktør i Landmandsbanken, København, f. der $^{24}/_{8}$ 1875.

AA. (adopt.) *Lilian Glückstadt*, f. i K. $^{8}/_{2}$ 1906.

3. Anna *Mary Rée*, f. i K. $^{24}/_{1}$ 1879; g. der $^{10}/_{5}$ 1898 m. *Poul* Martin Sylvester **Hertz**, Redaktør og Udgiver af »Verden og Vi«, Bogtrykkeriejer, Vejle, København, f. i Vejle $^{1}/_{10}$ 1870.

(se No. 3. B. VIII. b. 2.)

d. *Therese* Cecilia *Rée*, f. i Randers $^{13}/_{10}$ 1853, d. i K. $^{19}/_{8}$ 1886.

IX. *Anton* Hartvig *Rée*, Musiker, f. i Aarhus $^{5}/_{10}$ 1820, d. i K. $^{20}/_{12}$ 1886; g. i K. $^{17}/_{11}$ 1855 m. *Ebba* Olivia *Kellgrén*, f. i Stockholm $^{17}/_{5}$ 1828, d. i K. $^{22}/_{2}$ 1891.

a. *Elisabeth* Therese *Rée*, f. i K. $^{15}/_{1}$ 1857, d. sst. $^{2}/_{6}$ 1912; g. i K. $^{10}/_{11}$ 1882 m. *Adolph* Leopold **Wulff**, Grosserer, f. i K. $^{26}/_{9}$ 1856, d. sst. $^{1}/_{3}$ 1907.

b. *Harryet* Marie *Rée*, f. i K. $^{7}/_{19}$ 1858; g. i K. $^{11}/_{5}$ 1882 m. *Just* Oscar **Warburg**, Grosserer, København, f. der $^{7}/_{4}$ 1855.

c. *Philip* Immanuel *Rée*, f. i K. $^{31}/_{7}$ 1860, d. sst. $^{28}/_{3}$ 1862.

d. *Clara* Charlotte Louise *Rée*, f. i K. $^{8}/_{9}$ 1862, d. sst. $^{23}/_{3}$ 1912.

e. *Hermanda* Cornelia *Rée*, f. i K. $^{1}/_{12}$ 1864.

f. *Alice Rée*, f. i K. $^{22}/_{9}$ 1867.

g. *Jeannette Rée*, f. i K. $^{22}/_{9}$ 1867.

h. *Harry* Albert *Rée*, Inspektør, New-York, f. i K. $^{26}/_{10}$ 1868; g. m. *Delia* Josephine Dilan *Murphy*, f. $^{21}/_{1}$ 1880.

1. *Clara* Josephine *Rée*, f. i New-York $^{11}/_{3}$ 1902.
2. *Harry* Albert *Rée*, f. i New-York $^{16}/_{8}$ 1904.

X. *Vilhelm* Hartvig *Rée*, Handelskommis, f. i Aarhus $^{20}/_{4}$ 1822, d. i K. $^{4}/_{2}$ 1881.

XI. *Maria* Vilhelmine *Rée*, kgl. Translatrice, København, f. i Aarhus $^{14}/_{6}$ 1823, d. i K. $^{15}/_{1}$ 1902.

XII. *Immanuel* Hartvig *Rée*, cand. phil., Musiklærer, Odense; Boghandler, København, f. i Aarhus $^{7}/_{4}$ 1825, d. i K. $^{22}/_{10}$ 1859.

C. *Privche* (Frederikke) *Rée*, f. i Fredericia $^{23}/_{12}$ 1781, d. i Horsens $^{22}/_{10}$ 1815; g. 1802 m. *Abraham* Hartvig **von Essen**, Købmand, Horsens, f. i Fredericia $^{12}/_{6}$ 1773, d. i Horsens $^{23}/_{10}$ 1843.

1. *Hartvig* Abraham *v. Essen*, Købmand, Horsens, Skanderborg, f. i Horsens $^{13}/_{12}$ 1803, d. sst. $^{18}/_{10}$ 1869; g. i Randers $^{7}/_{1}$ 1835 m. *Birgitte Simon*, f. i Randers $^{21}/_{4}$ 1814, d. sst. $^{21}/_{1}$ 1892.

a. Philip *Ferdinand v. Essen*, Farver, Brædstrup, f. i Horsens $^{7}/_{11}$ 1835, d. i Brædstrup $^{2}/_{9}$ 1895; g. i Horsens $^{22}/_{6}$ 1870 m. *Edel Cohn*, f. i Horsens $^{11}/_{9}$ 1846 [K].

1. *Frederikke v. Essen*, f. i Brædstrup $^{12}/_{4}$ 1871, d. i K. $^{20}/_{11}$ 1902.
2. *Hartvig v. Essen*, cand. jur., Direktør i Haandværkerbanken, København, f. i Brædstrup $^{14}/_{12}$ 1873; g. i K. $^{4}/_{6}$ 1907 m. *Ingeborg Tange*, f. i Bogense $^{31}/_{8}$ 1873.
   AA. *Jørgen* Ove *v. Essen*, f. i K. $^{1}/_{10}$ 1909.
   BB. *Elisabeth v. Essen*, f. i K. $^{28}/_{12}$ 1910.
   CC. f. i K. $^{24}/_{4}$ 1912.
3. *Axel v. Essen*, Maskin-Ingeniør, Hartford, Amerika, f. i Brædstrup $^{17}/_{3}$ 1876; g. i Hartford $^{1}/_{6}$ 1906 m. *Dora Krüger*, f. i Hillerød $^{3}/_{10}$ 1879.
   AA. *Philip v. Essen*, f. Hartford $^{11}/_{6}$ 1907.
   BB. *Edel* Judithe *v. Essen*, f. i Hartford $^{15}/_{9}$ 1909.
   CC. *Adolph v. Essen*, f. i Hartford $^{15}/_{12}$ 1910.
   DD. *Carla* Bertha *v. Essen*, f. i Hartford $^{15}/_{12}$ 1910.
4. *Valdemar v. Essen*, Forretningsfører, f. i Brædstrup $^{19}/_{3}$ 1878.
5. *Betty v. Essen*, f. i Brædstrup $^{7}/_{3}$ 1880; g. i K. $^{16}/_{7}$ 1902 m. *Abraham* Moses **Metz**, Grosserer, København, f. i Randers $^{8}/_{4}$ 1873.
   AA. *Axel* Mogens *Metz*, f. i K. $^{11}/_{10}$ 1903.
   BB. *Erik Metz*, f. i K. $^{19}/_{6}$ 1907.
   CC. *Carl Metz*, f. i K. $^{29}/_{6}$ 1911.
6. *Harry v. Essen*, Fuldmægtig, København, f. i Brædstrup $^{10}/_{3}$ 1882; g. i K. $^{19}/_{5}$ 1908 m. *Ella Simonsen*, f. i K. $^{4}/_{2}$ 1885.
   AA. *Preben v. Essen*, f. i K. $^{10}/_{4}$ 1909.
7. *Vilhelm v. Essen*, cand. jur., København, f. i Brædstrup $^{2}/_{8}$ 1886.

b. *Vilhelm* Sylvester *v. Essen*, Købmand, Hamburg, f. i Skanderborg $^{5}/_{3}$ 1837; g. i Altona m. *Frida*, f. i Altona.
   1. *Emma v. Essen*, f. i Hamburg; g. m. *Otto* **Jessen**, München.
   2. *Clara v. Essen*, f. i Hamburg; g. m. *Otto* **Zelinsky**.
   3. *Willy v. Essen*, f. i Hamburg; g. m. *Grethe*.

c. *Ida* Frederikke *v. Essen*, f. i Horsens $^{29}/_{12}$ 1838 [Randers].

d. *Michael* Valdemar *v. Essen*, Købmand, Altona, f. i Horsens $^{19}/_{12}$ 1840; g. i K. $^{5}/_{6}$ 1873 m. *Henriette Ballin*, f. i Ribe $^{18}/_{12}$ 1843.
   1. *Johanne* Birgitte *v. Essen*, f. i Hamburg $^{0}/_{4}$ 1874; g. i Hamburg $^{17}/_{5}$ 1908 m. *Jacob* Moritz **Salomonsen**, Grosserer, København, f. der $^{4}/_{9}$ 1872.
   2. *Inga v. Essen*, f. i Hamburg $^{18}/_{7}$ 1877; g. i Ham-

burg $^{17}/_{4}$ 1902 m. *Herman* **Salomon**, Bankbestyrer, Berlin, f. i Helmstedt $^{17}/_{9}$ 1867.

AA. *Ilse Salomon*, f. i Berlin $^{13}/_{1}$ 1903.

3. *Harald v. Essen*, f. i Hamburg $^{7}/_{10}$ 1881.

e. *Bertha* Harryetta *v. Essen*, f. i Skanderborg $^{29}/_{1}$ 1843; g. i Randers $^{5}/_{11}$ 1879 m. *Joseph* **Valentin**, Cigarfabrikant, Randers, f. der $^{22}/_{5}$ 1844.

f. *Gerda* Emilie *v. Essen*, f. i Skanderborg $^{7}/_{1}$ 1845.

g. *Adolph* Hartvig *v. Essen*, Købmand, Hamburg, f. i Skanderborg $^{28}/_{2}$ 1847; g. m. *Ulrika*, d. i Hamburg 1895.

h. *Axel* Julius *v. Essen*, Agent, Kristiania, f. i Skanderborg $^{12}/_{6}$ 1853, d. i Kristiania $^{8}/_{10}$ 1904; g. i Randers $^{25}/_{3}$ 1884 m. *Gerda Nathansen*, f. i Randers $^{1}/_{9}$ 1856 [K].

i. Harald *Isidor v. Essen*, Murmester, Horsens, Gasværksbestyrer, Skive, f. i Horsens $^{1}/_{4}$ 1855; g. i Randers $^{12}/_{12}$ 1882 m. *Gunhilda Simon*, f. i Randers $^{9}/_{6}$ 1859.

1. *Ludvig v. Essen*, Assistent, Skive, f. i Horsens $^{4}/_{1}$ 1884.

2. Hartvig *Emil v. Essen*, Handelskommis, Skive, f. Horsens $^{26}/_{1}$ 1886.

3. *Camilla* Birgitte *v. Essen*, f. i Horsens $^{3}/_{4}$ 1888.

j. *Just* Emil *v. Essen*, Købmand, Hamburg, f. i Horsens $^{26}/_{1}$ 1861; g. i Hamburg $^{23}/_{6}$ 1891 m. *Hanna Brandon*, f. i Altona $^{7}/_{1}$ 1862.

1. *John* Adolph *v. Essen*, f. i Hamburg $^{18}/_{4}$ 1892.

2. Hans *Kurt v. Essen*, f. i Hamburg $^{4}/_{8}$ 1903.

II. *Philip* Abraham *v. Essen*, Kommerceraad, Købmand, Hamburg, København, f. i Horsens $^{24}/_{6}$ 1805, d. i K. $^{3}/_{2}$ 1887.

III. *Harry* Abraham *v. Essen*, Landvæsenselev paa St. Grundet, f. i Horsens $^{27}/_{5}$ 1807, d. sst. $^{11}/_{6}$ 1842.

IV. *Cecilie v. Essen*, f. i Horsens $^{12}/_{17}$ 1808, d. i K. $^{14}/_{6}$ 1891; g. i Horsens $^{5}/_{2}$ 1833 m. (Salmon) *Sylvester* **Hertz**, cand. phil., Bogtrykker og Redaktor af »Vejle Amtstidende«, Vejle, f. i K. $^{13}/_{5}$ 1790, d. i Vejle $^{23}/_{11}$ 1854.

a. Philip *Vilhelm* Napoleon *Hertz*, Kancelliraad, Redaktør og Udgiver af »Vejle Amts Avis«, Vejle, f. der $^{4}/_{1}$ 1834, d. i K. $^{26}/_{10}$ 1900; g. i K. $^{23}/_{8}$ 1868 m. *Marie* Julie *Rée*, f. i Randers $^{16}/_{2}$ 1847, d. i K. $^{27}/_{7}$ 1902.

(sé No. 3. B. VIII. b. 1–2 og c. 3.)

b. *Ida* Frederikke Mariette *Hertz*, f. i Vejle $^{5}/_{7}$ 1836, d. sst. $^{4}/_{1}$ 1852.

c. Hanne Beline *(Bella) Hertz*, f. i Vejle $^{17}/_{2}$ 1738, g. i Vejle $^{29}/_{4}$ 1865 m. *Carl* Marius Vilhelm **Ahrentzen**, Grosserer, København, f. der $^{16}/_{2}$ 1836.

1. *Oscar* Frederik Sylvester *Ahrentzen*, Kopist i Justitsministeriet, f. i K. $^{23}/_{10}$ 1866; g. i K. $^{22}/_{2}$ 1905 m. *Ellen* Kirstine *Michelsen*, f. i K. $^{4}/_{11}$ 1879.

AA. *Svend-Aage* Vilhelm *Ahrentzen*, f. i K. $^{11}/_{9}$ 1906.

d. *Henrik* Franklin *Hertz*, fhv. Købmand i Manchester, f. i Vejle $^{11}/_{2}$ 1840.

V. *Joseph* Abraham *v. Essen*, Købmand, Horsens, f. der $^{25}/_{12}$ 1813, d. sst. $^{21}/_{7}$ 1844.

VI. *Mariane v. Essen*, f. i Horsens $^{9}/_{5}$ 1815, d. i K. $^{17}/_{8}$ 1888.

D. *Simon Philip Rée*, Købmand, Aalborg, f. i Fredericia 1784, d. i Hamburg $^{28}/_{11}$ 1814; g. m. *Doris Schwabach*, f. i Breslau $^{2}/_{5}$ 1790, d. i K. $^{25}/_{4}$ 1860. (g. 2° m. *Wulff* Marcus **Koppel**, Købmand, Aalborg).

I. Eva *(Emma) Rée*, f. i Aalborg $^{13}/_{7}$ 1812, d. i K. $^{28}/_{9}$ 1882; g. i Randers $^{27}/_{10}$ 1833 m. *Hartvig* **Hartvigson**, Krigsassessor, Købmand, Grenaa, Aarhus, København, f. i K. $^{23}/_{8}$ 1806, d. sst. $^{20}/_{12}$ 1864.

a. *Sigvard* Simon *Hartvigson*, Kommunelæge, København, f. i Grenaa $^{28}/_{9}$ 1834, d. i K. $^{12}/_{6}$ 1899.

b. *Betty Hartvigson*, Musiklærerinde, København, f. i Grenaa $^{14}/_{5}$ 1836, d. i K. $^{3}/_{12}$ 1898.

c. *Johanne* Frederikke Doris *Hartvigson*, f. i Grenaa $^{31}/_{12}$ 1838, d. i K. $^{21}/_{10}$ 1900.

d. (Seligmann) *Fritz Hartvigson*, Hofpianist, London, f. i Grenaa $^{31}/_{5}$ 1841.

e. *Anton Hartvigson*, Professor, Pianist, f. i Aarhus $^{16}/_{10}$ 1845, d. i K. $^{29}/_{12}$ 1911.

II. *Mariane Rée*, f. i Aalborg $^{3}/_{6}$ 1814, d. i K. $^{22}/_{1}$ 1901; g. i Aarhus $^{29}/_{5}$ 1839 m. *Hertz* **Rée**, kgl. Agent, Købmand, Aarhus, f. i Fredericia $^{30}/_{9}$ 1810, d. i K. $^{27}/_{5}$ 1881.

(sé No. 3. B. IV. a–d.)

E. *Israel Philip Rée*, Købmand, Aarhus, Hamburg, f. i Fredericia $^{3}/_{9}$ 1786, d. i Aarhus $^{25}/_{7}$ 1835; g i Hamburg m. *Emilie Oppenheim*, f. i Hamburg $^{18}/_{7}$ 1791, d. sst. $^{2}/_{5}$ 1835.

I. *Mariane Rée*, f. i Hamburg 1811, d. sst. $^{30}/_{11}$ 1831; g. i Hamburg $^{13}/_{12}$ 1830 m. *Benny* **Mainzer**, Mægler, Hamburg, f. der 1801, d. sst.

a. *Max Mainzer*, f. i Hamburg 1831.

II. *Siegmund Rée*, Købmand, Aalborg, Hamburg, f. i Hamburg $^{25}/_{12}$ 1814, d. sst. ; g. i Altona $^{30}/_{6}$ 1844 m. *Sophie* Adelaide *Warburg*, f. i Altona $^{18}/_{10}$ 1822, d. i Hamburg.

III. Philip *Ferdinand Rée*, f. i Hamburg $^{6}/_{3}$ 1816.

IV. *Martin Rée*, Købmand, Hamburg, f. der $^{20}/_{5}$ 1818, d. sst. $^{2}/_{10}$ 1907; g. 1° i Altona $^{14}/_{1}$ 1846 m. *Clara Symons*, f. i Altona $^{11}/_{2}$ 1826, d. sst. $^{20}/_{10}$ 1857; g. 2° i Hamburg $^{1}/_{3}$ 1860 m. *Emma Ruben*, f. i Hamburg $^{20}/_{6}$ 1836.

a. ad 1) *Emilie Rée*, f. i Hamburg $^{6}/_{3}$ 1847, d. sst. $^{10}/_{11}$ 1875; g. i Hamburg m. *Moritz* **Melchior**, Købmand, Hamburg, f. der $^{16}/_{3}$ 1839, d. sst. $^{5}/_{3}$ 1905.

1. Sally *George Melchior*, Dr. jur., Advokat, Hamburg, f. der $^{17}/_{6}$ 1870; g. sst. $^{23}/_{1}$ 1897 m. *Emily*

Susanna *Friedburg*, f. i Hamburg
(Ægteskabet opløst).

AA. *Emilie* Elisabeth *Melchior*, f. i Hamburg $^{3}/_{12}$ 1898.

2. *Carl* Joseph *Melchior*, Dr. jur., Advokat, Hamburg, f. der $^{10}/_{10}$ 1871.
3. Sara *Emilie Melchior*, f. i Hamburg $^{10}/_{1}$ 1875.

b. *Theodor* Daniel *Rée*, f. i Hamburg $^{19}/_{4}$ 1848, d. sst. 1874.
c. *Eduard* Israel *Rée*, Købmand, Hamburg, f. der $^{3}/_{4}$ 1850.
d. *Georg* Meyer *Rée*, f. i Hamburg $^{29}/_{5}$ 1852, d. sst. $^{8}/_{12}$ 1869.
e. Alfred (Isac) *Andreas Rée*, Købm., Hamburg, f. der $^{2}/_{8}$ 1853.
f. *Richard* Martin *Rée*, f. i Hamburg $^{29}/_{12}$ 1854, d. sst. $^{4}/_{1}$ 1855.
g. *Marie* Rebekka *Rée*, f. i Hamburg $^{4}/_{1}$ 1856; g. m. Geh. Sanitätsrat **Auerbach**, Altona.
h. *Cesar* Eleasar *Rée*, f. i Hamburg $^{29}/_{6}$ 1857.
i. ad 2) *Helene Rée*, f. i Hamburg $^{20}/_{7}$ 1861; g. i Altona $^{31}/_{3}$ 1887 m. Professor *Johannes* **Braasch**, Altona, f. i Thürk=Lübeck $^{2}/_{1}$ 1845.

1. *Elsbeth Braasch*, f. i Altona $^{21}/_{12}$ 1887.
2. *Kurt Braasch*, f. i Altona $^{21}/_{9}$ 1895.

F. *Henriette Rée*, f. i Fredericia ca. 1788, d. paa Gammelgaard (Storring Sogn) $^{25}/_{6}$ 1829; g. m. *Bendix* **Davidsen**, Købmand i Aarhus; Avlsbestyrer paa Gammelgaard, f. i Horsens c. 1782, d. i Randers $^{18}/_{7}$ 1857.

I. *Mariane Davidsen*, f. i Aarhus $^{1}/_{3}$ 1814, d. paa Dalsgaard $^{17}/_{9}$ 1859.
II. *Philip Davidsen*, fhv. Proprietær, Kobenhavn, f. i Aarhus $^{11}/_{2}$ 1815, d. i K. $^{23}/_{5}$ 1901.
III. *Secher Davidsen*, cand. phil., Musiker, f. i Aarhus c. 1816, d. i K. $^{10}/_{7}$ 1899.
IV. *Isac Davidsen*, fhv. Proprietær, Husejer, Kobenhavn, f. i Aarhus $^{19}/_{6}$ 1817, d. i K. $^{28}/_{8}$ 1898.
V. *Hartvig Davidsen*, f. i Aarhus $^{13}/_{9}$ 1818, d. sst. $^{3}/_{2}$ 1819.
VI. *Frederik Davidsen*, f. paa Gammelgaard $^{5}/_{5}$ 1828, d. sst. som Barn.

G. *Joseph* Philip *Rée*, Købmand, Hamburg, f. i Fredericia c. 1789, d. i Hamburg c. 1819.

H. *Isac Philip Rée*, Købmand, Randers, Hamburg, f. i Fredericia $^{15}/_{12}$ 1790, d. i Hamburg $^{7}/_{4}$ 1848; g. i Altona $^{7}/_{5}$ 1826 m. *Sara Warburg*, f. i Altona $^{7}/_{4}$ 1803, d. i Hamburg $^{6}/_{5}$ 1861.

I. *Augusta Rée*, f. i Randers $^{21}/_{4}$ 1827, d. sst. $^{30}/_{7}$ 1827.
II. *Ferdinand Rée*, Kobmand, Hamburg, f. i Randers $^{24}/_{6}$ 1828, d. i Hamburg c. 1875.
III. *Siegfred Rée*, Forpagter af Hals Ladegaard; Købmand, Aarhus; Fabrikejer, Kobenhavn, f. i Randers $^{22}/_{6}$ 1829, d. paa Frederiksberg $^{16}/_{7}$ 1885; g. i Horsens pr. Aalborg $^{29}/_{11}$ 1853 m. Ida *Emilie Naumann*, f. i K. $^{20}/_{10}$ 1830.

a. Sara *Johanne Rée*, f. i Hals $^{19}/_{10}$ 1854; g. i K. $^{3}/_{2}$ 1876 ($^{29}/_{11}$ 1876) m. *Siegfrid* Heymann Wulff **Hirsch**, Grosserer, Kobenhavn, f. i Faaborg $^{4}/_{11}$ 1848.

1. *Harry* Heimann *Hirsch*, f. i K. 13/3 1877, d. sst. 14/1 1895.
2. *Gerda* Sara Johanne *Hirsch*, f. i K. 17/11 1878; g. der 17/12 1899 m. *Otto* Michael **Bing**, Overretssagfører, København, f. der 16/2 1874.
AA. *Niels* Otto *Bing*, f. i K. 28/12 1907.
BB. *Grethe* Gerda *Bing*, f. i K. 26/2 1909.
3. *Siegrid* Rebekka *Hirsch*, f. i K. 12/3 1882.

b. *Isidor* Philip *Rée*, født og død som Barn i Hals.

c. *Agnes* Kathinka *Rée*, f. i Hals 2/10 1857; g. i K. 27/12 1879 m. *Georg* Johan **Lund**, Overretssagfører, København, f. i Nykøbing, Falster, 6/7 1844.
1. *Jørgen Lund*, Australien, f. i Aarhus 10/9 1880.
2. Ida *Emilie Lund*, Kommunelærerinde, København, f. i Aarhus 19/2 1884.

d. *James* Philip *Rée*, f. i Hals 1861, d. sst. 1865.

e. *Jenny Rée*, f. i Hals 3/8 1863.

f. *Gustav Rée*, født og død i Aarhus 1865.

g. *Viktor Rée*, Ingeniør, Argentina, f. i Aarhus 8/7 1868; g. i Cordoba 1890 m. *Fransito Olmos*.
1. *Ida Rée*, f. i Cordoba 1891.
2. *Jenny Rée*, f. i Cordoba 1895.
3. *Viktor Rée*, f. i Cordoba 1899.
4. *Carlos Rée*, f. i Cordoba 1901.

h. *Siegfried* Emanuel *Rée*, Arkitekt, København, f. i Aarhus 25/3 1870.

i. *Herman Rée*, Ingenior, Københavh, f. i Aarhus 8/9 1872.

IV. *Herman Rée*, Købmand, London, f. i Randers 3/9 1830, d. i London c. 1885; g. m. *Mary Heymann* (3 Børn).

V. *Vilhelm Rée*, Købmand, New-York, f. i Randers 3/9 1830, d. i London c. 1890.

VI. *Rudolph Rée*, Kornkøbmand, Hamburg, f. i Randers 1/10 1831, d. i Hamburg c. 1900; g. i K. 2/6 1857 m. *Marie* Nathalie *Meyer*, f. i K. 26/7 1837.

a. *Paul* Johannes *Rée*, Professor, Dr. phil., Kunsthistoriker, Nürnberg, f. i Hamburg 13/3 1858; g. i Clermont-Ferrand (Frankrig) 11/5 1886 m. *Lydia Munk*, f. i Stuttgart 12/9 1862.
1. *Hans Rée*, f. i Nürnberg 18/3 1887, d. sst. 1/3 1897.
2. *Marie Rée*, f. i Nürnberg 25/5 1888.
3. *Gertrud Rée*, f. i Nürnberg 27/11 1889.
4. *Paul Rée*, f. i Nürnberg 1/4 1891.
5. *Theodor Rée*, f. i Nürnberg 21/12 1894.
6. *Elisabeth Rée*, f. i Nürnberg 21/12 1894.
7. *Rudolph Rée*, f. i Nürnberg 22/7 1896.

b. *Anna* Elisabeth *Rée*, f. i Hamburg 2/3 1859; g. der 25/5 1880 m. *Alfred* **Lyon**, Købmand, Hamburg, f. der 13/5 1849, d. sst. 4/3 1910.

1. *Marie Lyon*, f. i Hamburg $^{22}/_{8}$ 1881; g. i Charlottenburg $^{19}/_{5}$ 1908 m. *Robert* **Machig**, Forlagsboghandler, Charlottenburg, f. i Weissensee (Thüringen) $^{28}/_{8}$ 1880.
AA. *Kurt Machig*, f. i Charlottenburg $^{25}/_{1}$ 1911.
2. *Elisabeth Lyon*, g. i Hamburg $^{22}/_{4}$ 1905 m. *Richard* **Friedländer**, Købm., Hamburg, f. der $^{7}/_{6}$ 1876.
AA. *Ilse Friedländer*, f. i Hamburg $^{12}/_{3}$ 1906.
BB. *Hermann Friedländer*, f. i Hamburg $^{30}/_{8}$ 1907.
3. *Erich Lyon*, Købmand, Hamburg, f. der $^{19}/_{1}$ 1887.

c. *Johanna* Marie *Rée*, f. i Hamburg $^{15}/_{2}$ 1861, d. sst. $^{24}/_{3}$ 1861.

d. *Olga* Sara *Rée*, f. i Hamburg $^{19}/_{8}$ 1862; g. m. *Ernst* **Meyer**, Købmand, Hamburg, f. der $^{20}/_{8}$ 1849.
1. (adopt.) *Gertrud Meyer*.

e. *Ernst Rée*, Købmand, Hamburg, f. der $^{25}/_{2}$ 1868; g. m. *Ada Cohen*, f. i Hamburg $^{23}/_{11}$ 1875.
1. *Olga Rée*.
2. *Arnold Rée*.

f. *Rudolph Rée*, Ingeniør, Hamburg, f. der $^{9}/_{10}$ 1869.

g. *Ingeborg Rée*, f. i Hamburg $^{15}/_{3}$ 1876; g. 1° der $^{13}/_{3}$ 1894 m. *Otto* **Elkan**, Dr. jur., Advokat, Hamburg, d. der $^{9}/_{3}$ 1904; g. 2° $^{15}/_{12}$ 1908 m. *Arthur* **Bandler.**
1. ad 1) *Rudolf Elkan*.
2. *Barbara Elkan*.
3. ad 2) *Hildegard Bandler*.

VII. *Otto* Nathan *Rée*, f. i Randers $^{8}/_{11}$ 1834, d. i Hamburg $^{4}/_{9}$ 1838.

I. *Mariane Rée*, f. i Fredericia c. 1793, d. i Aalborg $^{8}/_{6}$ 1833; g. m. *Marcus* **Lipmann**, Købmand, Aalborg, f. i Kempten (Bøhmen) c. 1777, d. i Aalborg $^{3}/_{5}$ 1842.
I. *Cecilia Lipmann*, f. i Aalborg c. 1815, d. sst. $^{23}/_{1}$ 1842.
II. *Therese Lipmann*, f. i Aalborg $^{9}/_{2}$ 1819, d. i Hamburg.
III. *Heyman Lipmann*, f. i Aalborg $^{7}/_{11}$ 1820, d. sst. $^{22}/_{1}$ 1821.
IV. *Herz Lipmann*, f. i Aalborg c. 1822, d. i Randers $^{25}/_{5}$ 1839.
V. *Louise Lipmann*, f. i Aalborg $^{18}/_{1}$ ($^{8}/_{1}$) 1824, d. i K. $^{30}/_{10}$ 1893; g. i Aarhus $^{15}/_{1}$ 1845 m. *Julius* **Rée**, Grosserer, Folketingsmand, Randers, København, f. i Aarhus $^{1}/_{6}$ 1817, d. i K. $^{3}/_{9}$ 1874.
(se No. 3. B. VIII. a–d.)
VI. (Hartvig) *Harry Lipmann*, Købmand, Randers, f. i Aalborg $^{24}/_{12}$ 1827, d. i Randers $^{10}/_{4}$ 1884.

K. *Nathan* Philip *Rée*, Bogtrykker, Aalborg, f. i Fredericia $^{13}/_{1}$ 1795, d. i Aalborg $^{8}/_{9}$ 1834; g. $^{14}/_{7}$ 1829 m. *Julie Hinrichsen*, f. i Schwerin $^{10}/_{8}$ 1812, d. i Aalborg $^{11}/_{4}$ 1845 (g. 2° m. *Bernhard* Philip *Rée*).
(se No. 3. B. V.)
1. *Johanne* Caroline *Rée*, f. i Aalborg $^{16}/_{4}$ 1830, d. paa Frederiksberg $^{1}/_{9}$ 1882.
II. *Caroline* Johanne *Rée*, f. i Aalborg $^{7}/_{12}$ 1832, d. i Sæby $^{13}/_{11}$ 1888; g. i Aalborg $^{1}/_{9}$ 1852 m. *Lorents* Johannes **Levinsen**,

Adjunkt, Sognepræst i Kværn og Munkbrarup; res. Kapellan i Randers; Sognepræst i Sæby og Hallenslev; København, f. i Holbæk ved Randers $^{12}/_{12}$ 1821, d. i Hellerup $^{13}/_{12}$ 1905.

a. *Johannes Levinsen*, Præst ved de Classenske Boliger, f. i Kværn $^{26}/_{10}$ 1853, d. i K. $^{7}/_{10}$ 1884.

b. *Henrik Levinsen*, Direktør for Jydsk Handels- og Landbrugsbank, Aarhus, f. i Kværn $^{25}/_{4}$ 1855; g. i Aarhus $^{25}/_{5}$ 1880 m. *Mathilde Glæsel*, f. i Aarhus $^{10}/_{7}$ 1856.

1. Carl Edvard Glæsel *Levinsen*, fhv. Landmand, København, f. i Aarhus $^{31}/_{5}$ 1881; g. i K. $^{11}/_{5}$ 1908 m. *Cecilie* Kristine *Sørensen*, f. i K. $^{24}/_{6}$ 1886.
   AA. *Arne Levinsen*, f. i Skodstrup $^{14}/_{7}$ 1909.
   BB. *Annelise Levinsen*, f. K. $^{26}/_{6}$ 1911.
2. *Olga Levinsen*, f. i Aarhus $^{28}/_{9}$ 1882; g. i Aarhus $^{6}/_{7}$ 1906 m. *Peter* Constans Emil **Krarup**, Premierløjtnant, København, f. i Odense $^{3}/_{8}$ 1878.
   AA. *Grete Krarup*, f. i K. $^{24}/_{7}$ 1907.
   BB. *Niels* Henrik *Krarup*, f. i K. $^{30}/_{10}$ 1908.
   CC. *Erling Krarup*, f. i K. $^{8}/_{6}$ 1911.
3. *Aage* Glæsel *Levinsen*, Premierløjtnant, f. i Aarhus $^{20}/_{9}$ 1883, d. i Fredericia $^{3}/_{9}$ 1904.
4. *Johanne Levinsen*, f. i Aarhus $^{12}/_{5}$ 1885; g. i Aarhus $^{25}/_{10}$ 1907 m. *Laurits* Frederik **Fischer**, Kaptajn, Nyborg, f. i Nakskov $^{31}/_{5}$ 1876.
5. *Henrik* Glæsel *Levinsen*, Bankassistent, Aarhus, f. i Viborg $^{28}/_{3}$ 1887.

c. *Julie Levinsen*, f. i Kværn $^{18}/_{12}$ 1856.

d. *Anton Levinsen*, Oberstløjtnant, Kontorchef i Krigsministeriet, f. i Kværn $^{20}/_{1}$ 1859; g. i Sæby $^{14}/_{11}$ 1884 m. *Johanne* Kirstine Marie Petrine *Kastrup*, f. paa Kastrupgaard pr. Hobro $^{28}/_{8}$ 1855.

1. *Johanne Marie Levinsen*, f. i K. $^{22}/_{8}$ 1885.
2. *Anna Margrethe Levinsen*, f. i K. $^{5}/_{5}$ 1887, d. sst. $^{29}/_{11}$ 1888.
3. *Lorents* Johannes *Levinsen*. f. i K. $^{15}/_{9}$ 1888, d. sst. $^{20}/_{10}$ 1888.
4. *Anna Margrethe Levinsen*, Gymnastik- og Danselærerinde, København, f. der $^{25}/_{11}$ 1889.
5. *Agnes* Julie *Levinsen*, f. i K. $^{2}/_{9}$ 1892.
6. *Agnete* Elisabeth *Levinsen*, f. i K. $^{23}/_{6}$ 1895.

L. *Vilhelmine Rée*, f. i Fredericia c. 1797, d. paa Gammelgaard $^{17}/_{2}$ 1837.

M. *Herman* Philip *Rée*, Købmand, Glasgow, Manchester, London, f. i Fredericia $^{19}/_{12}$ 1798, d. i Torquay $^{30}/_{12}$ 1877; g. 1838 m. *Catherine German*, f. 1819, d. i Manchester $^{24}/_{2}$ 1856.

I. *James Rée*, f. i Manchester 1839, d. i Cairo 1857.
II. *Annie Rée*, f. i Manchester $^{\ }/_{8}$ 1840; g. $^{1}/_{2}$ 1866 m. *Charles* Jefferys Watson **Allen**, Kavalleri-Oberst, Oversheriff i Grevskabet Somerset, d. 1893.

a. *Jefferys* Philip Thomas *Allen*, f. i Taunton $/_{2}$ 1867; g. i Oktober 1896 m. *Rose Staveley*

1. *Violet* Frances *Allen*, f. i Taunton $/_{10}$ 1897.
2. *Iris Allen*, f. i Taunton $/_{6}$ 1899.
3. *Myrtle Allen*, f. i Taunton $^{31}/_{12}$ 1903.
4. *Charles* Jefferys *Allen*, f. i Taunton $^{23}/_{5}$ 1905.

111. *Catherine* Plumidge *Rée*, f. i Manchester 1842, d. i London $^{20}/_{1}$ 1896; g. i August 1860 m. *Emile* **Levita**, Købmand, Manchester, London, død i London $^{2}/_{7}$ 1909.

a. *Harry* Plumidge *Levita*, Oberstløjtnant v. Kavalleriet, f. i Manchester $^{15}/_{12}$ 1861; g. $^{11}/_{2}$ 1889 m. *Constance* Mary *Ellison*,

1. *Francis* Ellison *Levita*, Løjtnant v. Husarerne, f i Boultham Hall, Lincolnshir, $^{29}/_{11}$ 1889.

b. *Edgar* George *Levita*, f. i Manchester, d. i Buxton.

c. *Arthur* Francis *Levita*, Vekselmægler, London, f. i Manchester 1865, d. i London $/_{11}$ 1910; g. 1902 m. *Stephanie Cooper*,

1. *Violet Levita*, f. i London 1903.
2. *Enid Levita*, f. i London 1908.

d. *Cecil* Bingham *Levita*, Major v. Artilleriet, Borgerrepræsentant, London, f. i Manchester $^{18}/_{1}$ 1867.

e. *Claud* Edward *Levita*, Vekselmægler, London, f. i Manchester $^{9}/_{8}$ 1869; g. 1907 m. *Esme Walton*.

1. *Wilfred* Harry *Levita*, f. i London $^{21}/_{9}$ 1908.

No. 4. Isac Hartvig Rée, Købmand, Fredericia, Altona, f. i Fredericia c. 1751, d. i Altona $^{2}/_{3}$ 1825; g. i Fredericia m. *Sara Wulff* (v. Essen), f. i Fredericia 1753, d. i Hamburg $^{27}/_{4}$ 1826.

A. *Thamar* (Therese) *Rée*, f. i Fredericia 1783, d. i Aarhus $^{29}/_{12}$ 1850; g. i Altona $^{12}/_{4}$ 1804 m. *Hartvig Philip* **Reé**, Grosserer, Fabrikejer, Fredericia, Aarhus, København, f. i Fredericia $^{12}/_{10}$ 1778, d. i K. $^{1}/_{10}$ 1859.
(se No. 3. B. 1—XII.)

B. *Berend* Isac *Rée*, kgl. dansk Kommerceraad, Vekselmægler, Hamburg, f. i Fredericia $^{21}/_{8}$ 1785, d. i Hamburg $^{12}/_{1}$ 1865; g. i Altona $^{8}/_{8}$ 1804 m. *Hanna Nathanson*, f. i Altona $^{21}/_{3}$ 1787, d. i Hamburg $^{23}/_{2}$ 1875.

1. *Harry Rée*, Papirfabrikant, Hamburg, f. der $^{13}/_{10}$ 1805, d. sst. $^{27}/_{8}$ 1866; g. i Hamburg $^{1}/_{11}$ 1829 m. *Bella Nathanson*, f. i København $^{14}/_{4}$ 1807, d. i Hamburg $^{13}/_{3}$ 1867.

a. *Isidor Rée*, Købmand, Leeds, Bradford, f. i Hamburg $^{28}/_{10}$ 1830, d. i Apperley Bridge, Bradford, $^{9}/_{7}$ 1905; g. 1° i Hamburg $^{7}/_{9}$ 1862 m. *Meta Rée*, f. i Hamburg $^{3}/_{11}$ 1844, d. sst. $^{21}/_{2}$ 1871; g. 2° i Wiesbaden 1875 m. *Thekla Keck*, f. i Wiesbaden $^{22}/_{11}$ 1843. (se No. 4. B. VII.)

1. ad 1) *Alfred Rée*, Dr. phil., fhv. Ejer af en kemisk Fabrik, Manchester, f. i Leeds $^{13}/_{7}$ 1863; g. i Scranton, Pa., $^{14}/_{6}$ 1900 m. *Lavinia* Elisabeth *Dimmick*, f. i Mauchchunk, Pa., $^{13}/_{2}$ 1874.

AA. *Edward* Anton *Rée*, f. i Manchester $^{30}/_{4}$ 1901.
BB. *Irene* du Pont *Rée*, f. i Manchester $^{4}/_{3}$ 1903.
CC. *Madeleine* Francis *Rée*, f. i Manchester $^{30}/_{10}$ 1904.
DD. *Eric* Lionel *Rée*, f. i Manchester $^{9}/_{12}$ 1905.
EE. *Meta Rée*, f. i Manchester $^{25}/_{3}$ 1907.
FF. *Katharine* Dimmick *Rée*, f. i Manchester $^{26}/_{7}$ 1909.
GG. *Helen Rée*, f. i Manchester $^{21}/_{1}$ 1911.

2. *Harriet Rée*, f. i Leeds $^{8}/_{11}$ 1866, g. i Apperley Bridge, Bradford, 1897 m. *John* Carne **Barwis**, fhv. Bankbestyrer, Devonport, f. i Penzance $^{6}/_{5}$ 1844.
AA. *Meta Barwis*, f. i Devonport 1898, d. i Scarborough 1898.
BB. *Dora Barwis*, f. i Devonport $^{6}/_{11}$ 1899.
CC. *John* Rée *Barwis*, f. i Devonport $^{5}/_{1}$ 1905, d. i Cannes $^{9}/_{3}$ 1911.

3. *Isabel Rée*, f. i Leeds $^{2}/_{1}$ 1868; g. i Apperley Bridge, Bradford, $^{11}/_{4}$ 1894 m. *Arthur* **Skevington**, Fabrikejer, Bradford, f. der $^{30}/_{12}$ 1849, d. sst. $^{6}/_{4}$ 1903.
AA. *Harold Rée* Skevington, f. i Bradford $^{15}/_{7}$ 1895.
BB. (Arthur) *Victor Skevington*, f. i Bradford $^{5}/_{5}$ 1897.

b. *Susanne Rée*, f. i Hamburg $^{25}/_{11}$ 1837; g. i Hamburg $^{5}/_{6}$ 1864 m. *Adolf* **Leers**, Dr. med., Emden, f. der $^{31}/_{8}$ 1829, d. i Emden 1889.

c. *Helene Rée*, f. i Hamburg $^{13}/_{9}$ 1839; g. i Hamburg $^{5}/_{6}$ 1859 m. *Martin* **Rée**, Købmand, Rio de Janeiro, Paris, f. i Hamburg $^{6}/_{3}$ 1829, d. i Paris $^{9}/_{4}$ 1882 [Paris].
(se No. 4. B. XIII.)

d. *Ludwig Rée*, Købmand, Rio de Janeiro, Paris, f. i Hamburg $^{20}/_{7}$ 1841; g. i Braunschweig $^{25}/_{10}$ 1875 m. *Lea Herzfeld*, f. i Braunschweig $^{11}/_{11}$ 1855.

1. *Hedwig Rée*, f. i Rio de Janeiro $^{17}/_{9}$ 1876; g. i Paris $^{12}/_{7}$ 1898 m. *Albert* **Hallgarten**, kgl. serbisk Generalkonsul, Hamburg, f. i New-York $^{12}/_{2}$ 1871.
AA. *Julius* Albert *Hallgarten*, f. i Hamburg $^{11}/_{7}$ 1899.
BB. *Mercedes* Mathilde *Hallgarten*, f. i Hamburg $^{24}/_{1}$ 1902.
2. *Otto Rée*, Købm., Paris, f. i Rio de Janeiro $^{1}/_{4}$ 1878.
3. *Robert Rée*, Købmand, Paris, f. i Rio de Janeiro $^{18}/_{7}$ 1879; g. i Edinboro $^{22}/_{3}$ 1906 m. *Jessie Watt*, f. i Edinboro $^{11}/_{12}$ 1884.

Jacobson

Hans geb. 2. Mai 1904 in Berlin
hein Gerta Specht 12. Sept 34
Peter 21. Jan geb. in London 1936

Werner geb. 4. Jan 1906 Berlin
hein Gertrud Ebler Febr. 1936

Annemarie 28. Mai 1909 Berlin
hein Jurgen Rülsch 11. Dez. 1937

Liv Ingeborg 25. Jan 26 Berlin

b. *Siegfried Nathan*, f. i Hamburg $^{8}/_{10}$ 1846, d. i Rio de Janeiro $^{10}/_{8}$ 1873.

c. *Ida Nathan*, f. i Hamburg $^{28}/_{10}$ 1849; g. i Hamburg $^{28}/_{12}$ 1881 m. *Nathan* **Klemperer**, Købmand, Breslau, f. i Prag $^{28}/_{7}$ 1846.

1. *Regina Klemperer*, f. i Breslau $^{24}/_{8}$ 1883; g. i ~~Breslau~~ Hamburg $^{1}/_{6}$ 1909 m. *Ismar* **Elbogen**, Dr. phil., Docent ved »Lehranstalt für die Wissenschaft des Judentums«, Berlin, f. i Schildberg $^{1}/_{9}$ 1874.
2. *Otto Klemperer*, Kapelmusikus, Hamburg, f. i Breslau $^{14}/_{5}$ 1885.
3. *Marianne Klemperer*, f. i Breslau $^{10}/_{2}$ 1889.

d. *Augusta Nathan*, f. i Hamburg $^{4}/_{12}$ 1850; g. i Hamburg $^{29}/_{12}$ 1871 m. *Julius* **Masur**, Købmand, Breslau, f. i Bernstadt (Schlesien) $^{3}/_{3}$ 1845, d. i Berlin $^{24}/_{4}$ 1900.

1. *Paula Masur*, f. i Breslau $^{6}/_{6}$ 1874; g. i Breslau $^{13}/_{9}$ 1903 m. **J. Jacobsohn**, Dr. med. Berlin, f. i Wismar (Mecklenburg) $^{10}/_{7}$ 1874.
   AA. *Hans Jacobsohn*, f. i Berlin $^{2}/_{5}$ 1904.
   BB. *Werner Jacobsohn*, f. i Berlin $^{}/_{1}$ 1906.
   CC. *Annemarie Jacobsohn*, f. i Berlin $^{28}/_{5}$ 1909. ✓
2. *Siegfried Masur*, f. i Breslau $^{25}/_{8}$ 1875.
3. *Oscar Masur*, f. i Breslau $^{12}/_{7}$ 1882.

V. *Samuel Rée*, f. i Hamburg $^{2}/_{9}$ 1811, døde som Barn.

VI. *Wilhelm Rée*, Bogholder, Hamburg, f. i Flottbeck v. Altona $^{27}/_{8}$ 1813, d. i Hamburg $^{6}/_{1}$ 1880; g. i Hamburg $^{21}/_{12}$ 1843 m. *Caroline Rosenbaum*, f. Hamburg $^{11}/_{8}$ 1822, d. sst. $^{14}/_{6}$ 1892.

a. *Julius* Wilhelm *Rée*, f. i Hamburg $^{14}/_{10}$ 1844, d. sst. $^{2}/_{7}$ 1866.
b. *Sophie Rée*, f. i Hamburg $^{25}/_{3}$ 1846; g. m. *Wilhelm* **Rosenbusch**, f. i Hamburg $^{17}/_{1}$ 1834, d. sst.
c. *Emilie Rée*, f. i Hamburg $^{25}/_{5}$ 1848, d. sst.
d. *Adele Rée*, f. i Hamburg $^{4}/_{5}$ 1853.
e. *Marie Rée*, f. i Hamburg $^{1}/_{6}$ 1857, g. m. *Fritz* **Richter**, f. i Hamburg $^{27}/_{5}$ 1835.
   1. *Wilhelm Richter*, f. i Hamburg $^{5}/_{4}$ 1884.

VII. *Anton Rée*, Dr. phil., Direktør for »Stiftungsschule von 1815«, Hamburg, f. der $^{9}/_{11}$ 1815, d. sst. $^{13}/_{1}$ 1891; g. 1^{0} $^{18}/_{8}$ 1841 m. *Henriette Löwenthal*, f. i Lissa $^{22}/_{11}$ 1810, d. i Hamburg $^{8}/_{3}$ 1860; g. 2^{0} m. *Emma Howard*, f. i Melbourne, York, 1828, d. i London 1911.

a. ad 1) *Meta Rée*, f. i Hamburg $^{3}/_{11}$ 1844, d. sst. $^{21}/_{2}$ 1871; g. i Hamburg $^{7}/_{9}$ 1862 m. *Isidor* **Rée**, Købmand, Leeds, Bradford, f. i Hamburg $^{28}/_{10}$ 1830, d. i Bradford $^{9}/_{7}$ 1905. (sé No. 4. B. I.)

VIII. (Salomon) *Sally Rée*, f. i Hamburg $^{10}/_{9}$ 1817, døde som Barn.

IX. *Israel* Berend *Rée*, Musiklærer, Altona, f. i Hamburg $^{25}/_{5}$ 1819, d. i Altona $^{21}/_{1}$ 1883; g. i Hamburg $^{12}/_{12}$ 1852 m. *Therese Renner*, f. i Altona 1829, d. sst. 1895.

✓ D. D. Liv Jacobsen f. i: Berlin 25/1 1920

X. (Lazarus) *Leo Rée*, f. i Hamburg $^{19}/_{1}$ 1823, d. sst. $^{26}/_{7}$ 1838.

XI. *Bertha Rée*, f. i Hamburg $^{29}/_{7}$ 1825, d. sst. $^{11}/_{11}$ 1908; g. i Hamburg $^{27}/_{5}$ 1855 m. *Louis* **Charlouis**, Børstenbinder, Hamburg, f. i Emden 1826, d. i Hamburg.

XII. (Isac) *Julius Rée*, Købmand, Rio de Janeiro, Hamburg, f. der $^{30}/_{3}$ 1827, d. sst. $^{15}/_{12}$ 1883; g. i Hamburg $^{14}/_{10}$ 1855 m. *Betty Calvary*, f. i Hamburg $^{27}/_{5}$ 1824, d. sst. $^{21}/_{5}$ 1906.

a. *Selma Rée*, f. i Rio de Janeiro $^{\ }/_{7}$ 1856, d. i Paris 1869.

b. *Anna Rée*, f. i Rio de Janeiro $^{18}/_{3}$ 1858, d. i Paris 1869.

c. *Otto Rée*, f. i Rio de Janeiro 1865, d. i Paris 1869.

XIII. *Martin Rée*, Købmand, Rio de Janeiro, Paris, f. i Hamburg $^{6}/_{3}$ 1829, d. i Paris $^{9}/_{4}$ 1882; g. i Hamburg $^{5}/_{6}$ 1859 m. *Helene Rée*, f. i Hamburg $^{13}/_{9}$ 1839. (sé No. 4. B. 1. c.) [Paris]

XIV. *Sara Rée*, f. i Hamburg $^{25}/_{5}$ 1832; g. i Hamburg $^{10}/_{8}$ 1862 m. *Julius* **Japhet**, Købmand, Hamburg, f. i Cassel $^{13}/_{12}$ 1823, d. i Hamburg $^{13}/_{2}$ 1899.

C. *Hanchen Rée*, f. i Altona 1789, d. i Hamburg $^{6}/_{4}$ 1848; g. i Hamburg $^{10}/_{6}$ 1819 m. *Philip* Baruch **Meyer**, Lærer, Hamburg, f. d. 1783, d. sst.

D. *Israel Rée*, Købmand, Hamburg, f. i Altona 1791, d. i Hamburg $^{13}/_{8}$ 1840.

E. *Wulf Rée*, Købmand, Hamburg, f. i Altona 1793, d. i Hamburg $^{19}/_{2}$ 1826.

No. 5. **Gælle** (Gertrud) **Rée**, f. i Fredericia c. 1756, d. i Aalborg $^{2}/_{4}$ 1843; g. i Fredericia m. *Henrik* Zacharias **Levy**, Købmand, Fredericia, f. der c. 1746, d. sst. 1807.

A. *Zacharias* Henrik *Levy*, Handelsbetjent, Aalborg, f. i Fredericia c. 1789, d. i Aalborg $^{29}/_{11}$ 1810.

B. *Israel* Henrik *Levy*, Købmand, Lysestøber, Aalborg, København, f. i Fredericia 1792, d. i K. $^{5}/_{3}$ 1874; g. i K. $^{21}/_{5}$ 1834 m. *Caroline Davidsen*, f. i Fredericia 1799, d. i K. $^{13}/_{6}$ 1862.

C. *Isac* Henrik *Levy*, Urmager, Helsingør, Aalborg, f. i Fredericia $^{24}/_{12}$ 1794, d. i K. $^{1}/_{4}$ 1863; g. i Hillerød $^{19}/_{3}$ 1828 m. *Magdalene Ruben*, f. i Helsingør $^{26}/_{2}$ 1794, d. i K. $^{28}/_{12}$ 1865.

I. *Camilla Levy*, f. i Helsingør $^{26}/_{1}$ 1831, d. i K. $^{4}/_{4}$ 1907.

II. Moses *Herman Levy*, f. i Helsingør $^{24}/_{5}$ 1836, d. sst. $^{6}/_{7}$ 1837.

III. *Sophus Levy*, Urmager, Helsingør, København, f. i Helsingør $^{24}/_{5}$ 1836, d. i K. $^{2}/_{2}$ 1905.

No. 6. **Levin Hartvig Rée**, Købmand, Fredericia, f. der c. 1759, d. sst. $^{18}/_{7}$ 1835; g. m. *Eva Berendt*, f. c. 1763, d. i Fredericia $^{6}/_{4}$ 1835.

A. (Hartvig Levin) *Herman Ludvig Rée*, Grosserer, København, f. i Fredericia $^{19}/_{10}$ 1790, d. i K. $^{22}/_{1}$ 1853; g. i K. $^{20}/_{5}$ 1812 m. *Marie von Halle*, f. i K. $^{24}/_{12}$ 1789, d. sst. $^{31}/_{1}$ 1845.

I. Julie *Juliane* Marie *Rée*, f. i K. $^{17}/_{10}$ 1813, d. sst. $^{6}/_{9}$ 1870; g. i K. $^{16}/_{7}$ 1834 m. *Hans* Peter **Bisted**, Sognepræst i Gjerlev og Draaby, f. i Vandborg (Ringkøbing A.) $^{21}/_{4}$ 1804, d. i Draaby $^{27}/_{11}$ 1866.

a. *Herman* Peter *Bisted*, Varemægler, København, f. der $^{23}/_{4}$ 1835, d. sst. $^{24}/_{6}$ 1905; g. i K. $^{5}/_{11}$ 1869 m. *Olga* Caroline Christiane *Lund*, f. i K. $^{13}/_{6}$ 1844.

b. *Johanne* Marie *Bisted*, f. i Fredensborg $^{8}/_{4}$ 1838, d. i K. $^{14}/_{3}$ 1905; g. i Tødsoe (Mors) $^{27}/_{4}$ 1876 m. Hans *Jørgen* Carl Christian **Kjeldahl**, Skibsfører, f. paa Ourø $^{8}/_{5}$ 1837, d. paa en Rejse mellem New-York og New-Zeeland $^{28}/_{5}$ 1888.

1. *Eva* Julie Louise *Kjeldahl*, Kommunelærerinde, København, f. der $^{15}/_{7}$ 1879.
2. *Hans* Peter Vilhelm Bisted *Kjeldahl*, f. i K. $^{13}/_{9}$ 1880, d. sst. $^{26}/_{9}$ 1880.

c. *Louise* Magdalene *Bisted*, f. i Fredensborg $^{20}/_{11}$ 1840, d. i K. $^{5}/_{12}$ 1896; g. i K. $^{28}/_{12}$ 1870 m. *Rud* Hroar **Gad**, Sognepræst i Frederiks og Karup, f. i Roskilde $^{23}/_{9}$ 1839, d. sst. $^{22}/_{10}$ 1889.

1. *Erik Gad*, Kapellan i Aagerup, f. i K. $^{4}/_{7}$ 1872; g. i Lyngby $^{14}/_{5}$ 1907 m. *Ellen* Johanne *Nørgaard*, f. der $^{25}/_{4}$ 1877.
   AA. *Ingrid* Pram *Gad*, f. i K. $^{20}/_{4}$ 1911.
2. *Karen Gad*, thv. Privatlærerinde, f. i K. $^{30}/_{5}$ 1873.

11. *Fanny* Caroline Elisabeth *Rée*, f. i K. $^{7}/_{10}$ 1814, d. sst. $^{9}/_{9}$ 1843; g. i K. m. *Johan* Georg **Ipsen**, cand. phil., Ejer af Frisholt (Jylland), d. i Julianehaab (Grønland) $^{23}/_{1}$ 1852.

a. *Louise* Mogensine *Ipsen*, f. paa Frisholt $^{10}/_{7}$ 1841; g. i K. $^{8}/_{6}$ 1859 m. *Carl* Steen Andersen **Bille**, Kammerherre, Amtmand over Holbæk Amt, f. i Nykøbing Sj. $^{1}/_{7}$ 1828, d. i Holbæk $^{11}/_{11}$ 1898.

1. *Anna* Rebekka *Bille*, f. i K. $^{3}/_{4}$ 1860; g. der $^{10}/_{6}$ 1881 m. Christian *Frederik* **Drechsel**, Kommandør, Havnekaptajn, København, f. i Nakskov $^{1}/_{4}$ 1854.
   AA. *Else Drechsel*, f. i K. $^{16}/_{12}$ 1882; g. der $^{1}/_{7}$ 1905 m. *Joachim* Arnold **Rubach**, Højesteretsadvokat, Kristiania, f. der $^{14}/_{3}$ 1872.
      aa. *Ruth Rubach*, f. i Kristiania $^{29}/_{7}$ 1906.
   BB. *Ingeborg Drechsel*, f. i K. $^{2}/_{8}$ 1884; g. der $^{25}/_{11}$ 1910 m. *Knud* **Øllgaard**, Overretssagfører, København, f. i Slagelse $^{31}/_{7}$ 1879.
      aa. *Hans Øllgaard*, f. i K. $^{10}/_{10}$ 1911.
   CC. *Erik* Vilhelm *Drechsel*, f. i K. $^{13}/_{8}$ 1886.
   DD. *Torben* Sten Bille *Drechsel*, f. i K. $^{1}/_{10}$ 1888.
2. *Steen* Andersen *Bille*, Revisionschef i Store Nordiske Telegrafselskab, Translatør og Tolk, København, f. der $^{27}/_{11}$ 1862; g. i K. $^{6}/_{9}$ 1890 m. Juana *Matilde Unna*, f. i Chiclaya (Peru) $^{13}/_{11}$ 1863.

AA. *Anders* Steensen *Bille*, stud. phil., f. i K. $^{11}/_{8}$ 1891.

BB. *Kay* Torben Steen *Bille*, f. i K. $^{20}/_{6}$ 1894.

3. *Carl* Adolph *Bille*, Landbrugskandidat, Forpagter, København, f. der $^{16}/_{4}$ 1864; g. i K. $^{11}/_{10}$ 1890 m. *Anna Larpent*, f. i K. $^{11}/_{11}$ 1863.

AA. *Karen* Elise Cornélie *Bille*, f. i K. $^{20}/_{11}$ 1891.

BB. *Carl* Steen Andersen *Bille*, Landvæsenselev, f. i K. $^{19}/_{1}$ 1893.

CC. *Ellen Bille*, f. i K. $^{29}/_{4}$ 1894.

DD. *Gudrun* Louise *Bille*, f. i K. $^{11}/_{1}$ 1896.

b. *Georg* Poul *Ipsen*, f. i K. $^{22}/_{6}$ 1843, d. sst. 1847.

III. *Benny* Nicolaus Carl *Rée*, Proprietær paa Vandløsehøj, Brønshøj, f. i K. $^{10}/_{9}$ 1815, d. i Brønshøj $^{4}/_{3}$ 1868; g. i K. $^{10}/_{9}$ 1843 m. *Marie* Henriette Caroline *Lentz*, f. i Holsten $^{8}/_{7}$ 1822, d. i Brønshøj $^{5}/_{8}$ 1859.

a. *Marie* Caroline *Rée*, f. i Brønshøj $^{6}/_{6}$ 1844; g. 1° i Brønshøj $^{16}/_{12}$ 1863 m. *Frederik* Carl Christian **Viale**, Premierløjtnant, København, f. der $^{28}/_{3}$ 1835, d. i Hyères (Frankrig) $^{27}/_{1}$ 1870; g. 2° i K. $^{23}/_{11}$ 1877 m. Gottlieb *Carl* Joseph **Hecksher**, Vicekonsul, Skibsmægler, København, f. der $^{14}/_{11}$ 1839, d. sst. $^{26}/_{12}$ 1890.

1. ad 2) *Edwin* Ludvig Carl *Hecksher*, f. i K. $^{17}/_{8}$ 1880, d. sst. $^{6}/_{7}$ 1892.
2. *Maud* Ida Charlotte *Hecksher*, f. i K. $^{16}/_{7}$ 1882.
3. *Tiny* Marie Elisa *Hecksher*, f. i K. $^{3}/_{4}$ 1886.
4. *Mary Hecksher*, f. i K. $^{16}/_{12}$ 1887.

b. *Herman* Ludvig *Rée*, Grosserer, Tobaksfabrikant, København, f. der $^{5}/_{1}$ 1846, d. sst. $^{21}/_{1}$ 1908; g. i K. $^{5}/_{9}$ 1878 m. *Harriet* Helene *Hecksher*, f. i K. $^{17}/_{3}$ 1859.

1. *Ida* Marie *Rée*, f. i K. $^{15}/_{7}$ 1879; g. i Brønshøj $^{22}/_{4}$ 1905 m. *Albert* **Jørgensen**, Apoteker, Ærøskøbing, f. paa St. Thomas $^{3}/_{2}$ 1873.

AA. *Harriet* Ingeborg *Jørgensen*, f. i K. $^{22}/_{1}$ 1906.

2. *Ingeborg Rée*, f. i K. $^{22}/_{8}$ 1881; g. der $^{7}/_{6}$ 1905 m. Christian *Bianco* **Boeck**, cand. jur., Assistent i Finansministeriet, f. i K. $^{27}/_{4}$ 1878.

AA. *Kirsten* Ragnhild Bianco *Boeck*, f. i Skanderborg $^{17}/_{6}$ 1906.

BB. *Karen* Margrethe Bianco *Boeck*, f. i Skanderborg $^{17}/_{6}$ 1906.

CC. *Peter* Christian Bianco *Boeck*, f. i K. $^{12}/_{12}$ 1907.

3. *Karen Rée*, f. i K. $^{9}/_{4}$ 1883; g. der $^{17}/_{6}$ 1905 m. *Holger* Garde **Jørgensen**, Handelsgartner, Brønshøj, f. paa St. Thomas $^{31}/_{10}$ 1875.

AA. *Ib* Garde *Jørgensen*, f. i K. $^{9}/_{11}$ 1905.
BB. *Kjeld* Herman Garde *Jørgensen*, f. i Brønshøj $^{27}/_{6}$ 1910.

4. *Harald* Ludvig *Rée*, exam. elektrisk Installatør, København, f. der $^{13}/_{1}$ 1889.

c. *Helene* Sophie Frederikke *Rée*, f. i K. $^{1}/_{2}$ 1848; g. i Brønshoj $^{25}/_{9}$ 1868 m. Enkemanden *Axel* Emil **Charpentier**, »Kamererare i Sparebanken, Sekreterare hos Stadsfullmäktige«, Sølvesborg (Sverige), f. i Tegnaholm (Sverige) $^{26}/_{12}$ 1828, d. i Sølvesborg $^{6}/_{8}$ 1911.

1. *Karl Charpentier*, »Stationsinspektor vid Malmö Simrishamns Jernväg«, Östervärn, Malmö, f. i Sølvesborg $^{23}/_{11}$ 1869; g. $^{19}/_{7}$ 1900 m. *Ellen* Katarina *Nygren*, f. i Karlstad $^{2}/_{8}$ 1878.
   AA. *Carl-Axel* Olof *Charpentier*, f. i Malmø $^{26}/_{4}$ 1901.
2. *Magna Charpentier*, f. i Sølvesborg $^{23}/_{7}$ 1874, d. sst. $^{13}/_{2}$ 1877.

d. *Charlotte* Mariane *Rée*, f. i K. $^{21}/_{10}$ 1850; g. der $^{20}/_{7}$ 1874 m. Peter *Axel* Thorvald **Iversen**, Professor, Dr. med., Overkirurg v. Kommunehospitalet, f. i Helsingør $^{20}/_{8}$ 1844, d. i K. $^{22}/_{11}$ 1892.

1. *Meta Iversen*, f. i K. $^{2}/_{9}$ 1876; g. der $^{9}/_{6}$ 1899 m. *Poul* Gerhardt **Munck**, cand. phil., Grosserer, København, f. i Taarbæk $^{9}/_{6}$ 1875.
   AA. *Kirsten* Vibeke *Munck*, f. i K. $^{1}/_{11}$ 1902.
   BB. Hans *Ebbe Munck*, f. i K. $^{14}/_{1}$ 1905.
   CC. *Ole Munck*, f. i K. $^{26}/_{7}$ 1906.
2. *Tage Iversen*, Dr. med., København, f. der $^{19}/_{4}$ 1879; g. i Hørsholm $^{3}/_{6}$ 1905 m. *Karen Ragnhild Bille Brahe*, f. paa Lundbæk v. Horsens $^{22}/_{4}$ 1883.

e. *Constance* Henriette *Rée*, f. i K. $^{28}/_{10}$ 1851; g. der $^{22}/_{11}$ 1872 m. *Carl* Marianus Charles **Viale**, Oberst, fhv. Kommandant paa Bornholm, København, f. i Odense $^{10}/_{6}$ 1841, d. i K. $^{15}/_{2}$ 1909.

1. *Maxmillian Viale*, cand. phil., Fuldmægtig i Krigsministeriet, f. i K. $^{27}/_{9}$ 1873; g. i Rønne $^{23}/_{9}$ 1902 m. *Harriet* Heiberg *Ipsen*, f. i K. $^{18}/_{1}$ 1876.
2. *Cai Viale*, cand. phil., Stenografassistent i Rigsdagen, f. i Næstved $^{25}/_{7}$ 1875, d. i K. $^{23}/_{3}$ 1906.
3. *Paul Viale*, Premierløjtnant, København, f. i Næstved $^{23}/_{10}$ 1878.

f. *Elisa* Andrea *Rée*, f. i K. $^{13}/_{3}$ 1855, d. sst. $^{8}/_{2}$ 1881; g. i K. $^{2}/_{5}$ 1879 m. *Johan* **Beck**, Bankbogholder, Slagelse, f. i Sorø $^{30}/_{9}$ 1852.

g. *Carl* Lentz *Rée*, Prokurist, København, f. der $^{16}/_{12}$ 1856; g. der $^{13}/_{10}$ 1906 m. *Bodil* Kirstine *Hansen*, f. i Stege $^{20}/_{12}$ 1869.

IV. *Bernhard* Emanuel *Rée*, Grosserer, København, f. der $^{11}/_{7}$ 1817, d. sst. $^{17}/_{12}$ 1879; g. i K. $^{9}/_{11}$ 1850 m. *Caroline Müller*, f. i K., d. sst. $^{26}/_{3}$ 1867.

a. *Georg* Herman *Rée*, Godsejer, Holbæk Ladegaard, f. i K. $^{28}/_{9}$ 1854; g. m. *Ida Henningsen*,

1. *Ella* Caroline *Rée*, f. i K. $^{26}/_{6}$ 1880.

b. *Otto* Bernhard *Rée*, Grosserer, København, f. der $^{3}/_{4}$ 1864, d. sst. $^{1}/_{9}$ 1906; g. m. *Inger* Rigmor *Hoffensberg*, d. i Florenz $^{21}/_{10}$ 1903.

V. *Joseph* Harry *Rée*, Grosserer, København, f. der $^{29}/_{12}$ 1818, d. sst. $^{28}/_{11}$ 1852.

VI. *Ferdinand* Theodor *Rée*, Justitsraad, cand. jur., Raadmand, København, f. der $^{28}/_{4}$ 1820, d. sst. $^{21}/_{4}$ 1879; g. i K. $^{20}/_{9}$ 1856 m. *Gerhardine* Mariane *Müller*, f. paa Overberg Hovedgaard, Krogstrup, (Horns Herred), $^{27}/_{9}$ 1831, d. i Vedbæk $^{26}/_{6}$ 1888.

a. *Gerhard* Müller *Rée*, Højesteretssagfører, København, f. der $^{1}/_{11}$ 1858; g. i K. $^{1}/_{9}$ 1888 m. *Betzy* Marie Petrea *Liebert*, f. i K. $^{10}/_{9}$ 1859.

1. *Max* Emil *Rée*, cand. phil., f. i K. $^{7}/_{10}$ 1889.
2. *Paul* Ferdinand *Rée*, stud. jur., f. i K. $^{4}/_{4}$ 1891.
3. *Maud Rée*, f. i K. $^{15}/_{7}$ 1892.

b. *Fernanda* Müller *Rée*, f. i K. $^{23}/_{9}$ 1860; g. der $^{3}/_{11}$ 1885 m. *Charles* Alfred **Iversen**, cand. jur., Direktør i Kjøbenhavns Brandforsikring, f. i Helsingør $^{23}/_{4}$ 1855.

1. *Karen Iversen*, f. i K. $^{11}/_{8}$ 1886.
2. *Gerda Iversen*, f. paa Frederiksberg $^{16}/_{5}$ 1891.

c. *Ove* Müller *Rée*, Dr. med., f. i K. $^{29}/_{5}$ 1863.

d. *Ivar* Müller *Rée*, Vekselerer, København, f. der $^{6}/_{9}$ 1867; g. i K. $^{5}/_{5}$ 1893 m. *Dagmar Albeck*, f. der $^{7}/_{10}$ 1874.

1. *Kate Rée*, f. i K. $^{22}/_{2}$ 1894.
2. *Dorrit Rée*, f. paa Frederiksberg $^{24}/_{8}$ 1898.
3. *Helen Rée*, f. paa Frederiksberg $^{13}/_{4}$ 1905.

VII. *Christiane* Johanne *Rée*, f. i K. $^{17}/_{11}$ 1822, d. sst. $^{10}/_{11}$ 1889; g. i K. $^{13}/_{5}$ 1849 m. *Christian* Ludvig August **Herforth**, Overretsprokurator, Kreditforenings-Direktør, København, f. der $^{22}/_{3}$ 1818, d sst. $^{23}/_{4}$ 1892.

a. *Sophie* Juliane Charlotte *Herforth*, f. i K. $^{4}/_{4}$ 1850, d. sst. $^{21}/_{12}$ 1891; g. i K. $^{15}/_{2}$ 1878 m. *Arnold* Louis Henri **Gamél**, Etatsraad, cand. med., Grosserer, f. i K. $^{20}/_{10}$ 1848 (senere gift 2 Gange).

b. *Herman* Ludvig Rée *Herforth*, Grosserer, København, f. der $^{7}/_{9}$ 1851, d. sst. $^{30}/_{5}$ 1908; g. i K. $^{19}/_{5}$ 1884 m. *Louise* Antoinette *Larsen*, f. i Aarhus $^{6}/_{10}$ 1855.

c. *Joseph* Harry *Herforth*, Rentier, København, f. der $^{13}/_{4}$ 1853; g. i København $^{26}/_{6}$ 1885 m. *Dora Petersen*, f. i K. $^{9}/_{7}$ 1863.

1. *Vanda* Christiane *Herforth*, f. i K. $^{13}/_{6}$ 1886; g.

der $^{13}/_{5}$ 1909 m. *Svend* **Henningsen**, Ingeniør, København, f. der $^{28}/_{9}$ 1881.

AA. *Niels Henningsen*, f. i K. $^{2}/_{5}$ 1910.

BB. *Kirsten Henningsen*, f. i K. $^{19}/_{5}$ 1911.

2. *Knud* Joseph *Herforth*, f. i K. $^{9}/_{7}$ 1889.
3. *Ebba* Louise *Herforth*, f. i K. $^{30}/_{12}$ 1890.
4. *Kate Herforth*, f. i K. $^{4}/_{2}$ 1892; g. der $^{18}/_{5}$ 1910 m. *Otto* Anton Carl **Bang**, Overretssagfører, København, f. der $^{8}/_{6}$ 1883.

AA. *Karen* Johanne *Bang*, f. i K. $^{7}/_{11}$ 1911.

d. *Juliane* Nielsine *Herforth*, f. i K. $^{15}/_{2}$ 1855, d. sst. $^{2}/_{2}$ 1911.

e. *Christian* Hjelm *Herforth*, Overretssagfører, København, f. der $^{7}/_{12}$ 1856, d. sst. $^{26}/_{9}$ 1885; g. i K. $^{23}/_{5}$ 1883 m. *Madsine* Dorothea Antonia *Petersen*, f. i Kiel $^{1}/_{4}$ 1862.

1. *Hans* Hjelm *Herforth*, Overretssagfører, København, f. der $^{5}/_{2}$ 1885; g. der $^{10}/_{5}$ 1911 m. *Else Bramsen*, f. i K. $^{26}/_{4}$ 1886.

AA. *Agnete Herforth*, f. i K. $^{26}/_{3}$ 1912.

f. *Henriette* Marie *Herforth*, f. i K. $^{2}/_{8}$ 1859; g. der $^{31}/_{1}$ 1882 m. *Carl* Christian **Gammeltoft**, Konferensraad, Direktør for de danske Sukkerfabrikker, København, f. der $^{29}/_{9}$ 1855.

1. *Svend Aage Gammeltoft*, Læge, København, f. der $^{17}/_{1}$ 1883; g. i K. $^{9}/_{10}$ 1909 m. *Lizzie Hvalsøe*, f. i K. $^{4}/_{1}$ 1886.
2. *Poul* Henrik *Gammeltoft*, cand. jur., Assistent i Justitsministeriet, f. i K. $^{2}/_{11}$ 1884.
3. *Elisabeth* Marie *Gammeltoft*, f. i K. $^{2}/_{11}$ 1886; g. der $^{10}/_{9}$ 1907 m. *Paul* Olaf **Hagemann**, cand. polit., Sekretær i Privatbanken. f. i K. $^{6}/_{2}$ 1882.

AA. *Ellen* Henriette *Hagemann*, f. i K. $^{5}/_{1}$ 1909.

BB. *John Hagemann*, f. i K. $^{8}/_{3}$ 1910.

CC. *Poul* Henrik *Hagemann*, f. i K. $^{21}/_{9}$ 1911.

4. *Karen* Margrethe *Gammeltoft*, f. i $^{11}/_{10}$ 1888; g. der $^{10}/_{11}$ 1911 m. *Sverre* **Malm**, Ingenior, Kristiania, f. der $^{31}/_{10}$ 1885.
5. *Carl* Christian *Gammeltoft*, cand. phil., f. i K. $^{23}/_{4}$ 1890.

g. *Marie* Louise *Herforth*, f. i K. $^{8}/_{7}$ 1861, g. der $^{12}/_{6}$ 1885 m. *Gerhard* **Nyebølle**, Fabrikant, København, f. der $^{19}/_{9}$ 1855, d. sst. $^{23}/_{2}$ 1897.

1. *Christiane* Johanne *Nyebølle*, f. i K. $^{4}/_{11}$ 1889.

h. *Poul* Egede Sporon *Herforth*, Isenkræmmer, København, f. der $^{3}/_{3}$ 1863; g. i K. m. *Augusta Petersen*,

1. *Poul Herforth*, f. i K. $^{13}/_{8}$ 1897.
2. *Ellen* Louise *Herforth*, f. i K. $^{26}/_{3}$ 1899.

3. *Inger* Margrethe *Herforth*, f. i K. $^{26}/_{10}$ 1900.
4. *Magda* Rigmor *Herforth*, f. i K. $^{28}/_{9}$ 1902.

i. *Carl* Bernhard Ferdinand *Herforth*, Sagfører, Direktør for Kreditforeningen af Grundejere, København, f. der $^{11}/_{5}$ 1866; g. i K. $^{8}/_{5}$ 1889 m. *Louise* Caroline *Petersen*, f. i K. $^{30}/_{1}$ 1868.

1. *Lilly Herforth*, f. i K. $^{11}/_{6}$ 1891; g. der $^{2}/_{11}$ 1909 m. *Max* William **Horn**, Vekselmægler, København, f. der $^{29}/_{4}$ 1885.
   AA. *Doreen Horn*, f. i K. $^{10}/_{9}$ 1910.
   BB. *Gunnar Horn*, f. i K. $^{23}/_{4}$ 1912.
2. *Christian Herforth*, stud. jur., f. i K. $^{15}/_{10}$ 1892.
3. *Caj* Hjelm *Herforth*, f. i K. $^{31}/_{7}$ 1894.
4. *Gerda Herforth*, f. i K. $^{28}/_{10}$ 1895.
5. *Torben Herforth*, f. i K. $^{17}/_{10}$ 1899.
6. *Carl* Birger *Herforth*, f. i K. $^{17}/_{2}$ 1902.

VIII. *Louise* Petræa Cecilie *Rée*, f. i K. $^{26}/_{11}$ 1825, d. sst. $^{28}/_{5}$ 1898; g. paa Frederiksberg $^{26}/_{11}$ 1850 m. *Vilhelm* Christian Emil **Thielsen**, Grosserer, København, f. der $^{8}/_{8}$ 1821, d. sst. $^{8}/_{4}$ 1884.

a. *Evald Thielsen*, Frihavnsdirektør, København, f. der $^{20}/_{9}$ 1851; g. i K. $^{7}/_{11}$ 1884 m. *Olga* Helene *Plenge*, f. paa Hardenberg (Lolland) $^{13}/_{11}$ 1859.

1. *Oscar* Vilhelm *Thielsen*, cand. jur., f. i K. $^{24}/_{8}$ 1887.
2. *Emmy* Louise *Thielsen*, f. i K. $^{10}/_{7}$ 1895.

b. *Fanny Thielsen*, f. i K. $^{6}/_{4}$ 1853; g. der $^{24}/_{5}$ 1872 m. *Gustav* Adolph **Falck**, Grosserer, fhv. Ejer af den kgl. Porcellænsfabrik, København, f. i Aalborg $^{16}/_{8}$ 1833, d. i Särö (Sverige) $^{24}/_{7}$ 1892.

1. *Gustav Falck*, cand. phil., Museumsinspektør, København, f. der $^{18}/_{1}$ 1874; g. i København $^{28}/_{8}$ 1903 m. *Karen Bramsen*, f. i K. $^{28}/_{6}$ 1877.
   AA. *Kirsten Falck*, f. i K. $^{2}/_{10}$ 1904.
   BB. *Elisabeth Falck*, f. i K. $^{16}/_{4}$ 1911.
2. *Ellen Falck*, f. i K. $^{5}/_{5}$ 1875; g. der $^{17}/_{11}$ 1897 m. *Christen* Poul **Saxild**, cand. jur., Fuldmægtig i Krigsministeriet, f. i K. $^{10}/_{12}$ 1871.
   AA. *Erik Saxild*, f. i K. $^{1}/_{8}$ 1898.
   BB. *Gunver* Cecilie *Saxild*, f. i K. $^{15}/_{6}$ 1901, d. sst. $^{6}/_{5}$ 1912.
   CC. *Knud Saxild*, f. i K. $^{29}/_{1}$ 1904.
3. *Jenny Falck*, f. i K. $^{1}/_{3}$ 1877; g. der $^{28}/_{8}$ 1906 m. *Niels* **Bang**, cand. theol., Dr. phil., Vice-Skoledirektør, København, f. i Roskilde $^{2}/_{2}$ 1857.

c. *Vilhelm Thielsen*, Maskinist, Oakland (Californien), f. i K. $^{11}/_{3}$ 1855; g. i Vordingborg $^{5}/_{8}$ 1879 m. *Karen Bruun*, f. i Nykøbing (Falster), $^{24}/_{4}$ 1860, d. i Oakland $^{11}/_{9}$ 1906.

1. *Elisabeth* Louise *Thielsen*, f. i Vordingborg $^{6}/_{11}$ 1879, d. sst. $^{24}/_{11}$ 1880.
2. *Elise Thielsen*, f. i Vordingborg $^{2}/_{9}$ 1881.
3. Vilhelm Christian *Emil Thielsen*, f. i Vordingborg $^{18}/_{10}$ 1883.
4. *Aage Thielsen*, f. i Nykøbing (Falster), $^{19}/_{9}$ 1887.

d. *Harriet Thielsen*, f. i K. $^{21}/_{5}$ 1857.

e. *Axel Thielsen*, Forpagter, Langebækgaard (Sjælland), f. i K. $^{12}/_{9}$ 1859.

f. *Louis Thielsen*, Prokurist, Berlin, f. i K. $^{28}/_{11}$ 1861; g. i Berlin $^{8}/_{6}$ 1904 m. *Julie* Louise Elfride *Faederholdt*, f. i Berlin $^{17}/_{12}$ 1882.
1. *Axel Thielsen*, f. i Berlin $^{19}/_{10}$ 1904, d. sst. $^{17}/_{1}$ 1911.
2. *Helga Thielsen*, f. i Berlin $^{14}/_{10}$ 1906.
3. *Ingeborg Thielsen*, f. i Berlin $^{10}/_{3}$ 1910.

g. *Helga Thielsen*, f. i K. $^{4}/_{8}$ 1863; g. paa Frederiksberg $^{5}/_{11}$ 1884 m. *Vilhelm* Valdemar **Benzon**, Professor, Hofmedicus, København, f. i Nykøbing (Falster) $^{13}/_{7}$ 1852.
1. *Edvard* Vilhelm *Benzon*, Ingeniør, København, f. der $^{29}/_{6}$ 1885.
2. *Helene* Frederikke *Benzon*, f. i K. $^{20}/_{7}$ 1886; g. der $^{3}/_{5}$ 1910 m. *Jacob* **Simonsen**, cand. polyt., København, f. der $^{7}/_{6}$ 1882.
3. *Caja Benzon*, f. i K. $^{11}/_{11}$ 1887.
4. *Bodil Benzon*, f. i K. $^{22}/_{7}$ 1896.

h. *Alma Thielsen*, f. i K. $^{19}/_{10}$ 1866; g. der $^{16}/_{10}$ 1891 m. *Vilhelm* **Christensen**, Grosserer, København, f. der $^{14}/_{9}$ 1861, d. i Köln $^{20}/_{9}$ 1908.
1. *Harald Christensen*, f. i K. $^{5}/_{8}$ 1892.
2. *Elisabeth Christensen*, f. i K. $^{10}/_{5}$ 1895.

IX. *Charlotte* Amalie *Rée*, f. i K. $^{27}/_{12}$ 1827, d. sst $^{26}/_{5}$ 1893; g. m. *August* **Lentz**, Geheimrat, Advokat, Eutin, f. og død der.

B. *Sara Rée*, f. i Fredericia c. 1793, d. sst. $^{16}/_{12}$ 1804.

C. *Berendt* Wulff *Rée*, Informator, Svendborg; Købmand, Aalborg; Forsanger, Fredericia, f. der $^{9}/_{2}$ 1795, d. sst. $^{7}/_{9}$ 1845; g. i Fredericia $^{16}/_{8}$ 1843 m. *Sara Marcussen*, f. i Randers 1812, d. i Fredericia $^{15}/_{6}$ 1863.
I. *Levin* Berendt *Rée*, f. i Fredericia $^{4}/_{6}$ 1844, d. sst. $^{23}/_{6}$ 1845.
II. *Emma* Bernhardine Louise *Rée*, f. i Fredericia $^{10}/_{11}$ 1845, d. sst. $^{1}/_{7}$ 1853.

D. *Therese Rée*, f. i Fredericia i April 1798, d. sst. $^{23}/_{2}$ 1869.

Slægtsnavne.

a) Mænd.

	Side
Ahrentzen	55
Allen	60
Auerbach	57
Bandler	59
Bang	70. 71
Barwis	62
Beck	68
Behrens	48
Benzon	72
Bille	66
Bing	58
Bisted	65
Boeck	67
Braasch	57
Carlsen	48
Carstens	50
Charlouis	65
Charpentier	68
Christensen	72
Cohen	47
Davidsen	57
Drechsel	66
Elbogen	64
Elkan	59
von Essen	49. 53
Falck	71
Fischer	60
Folker	51
Friedländer	59
Gad	66
Gamél	69
Gammeltoft	70
Glückstadt	52. 53
Hagemann	70
Hallgarten	62
Hartvigson	56
Hecksher	67
Henningsen	70
Herforth	69
Hertz	52. 53. 55
Hirsch	57
Horn	71
Howitz	50
Ipsen	66
Iversen	68. 69
Jacobsohn	64
Japhet	63. 65
Jessen	54
Jørgensen	67
Kalisch	63
Kjeldahl	66
Klemperer	64
Koppel	56
Krarup	60
Leers	62. 63
Lentz	72
Levinsen	50. 59
Levita	61
Levy	65
Lipmann	59
Lund	58
Lyon	58
Machig	59
Mainzer	56
Malm	70
Masur	64
Melchior	56
Metz	54
Meyer	49. 49. 59. 65
Minden	47
Munck	68
Nathan	48. 63
Norup	52
Nyebølle	70
Rée	47. 56. 59. 61. 62. 64
Richards	50
Richter	64
Rosenbusch	64
Rubach	66
Salomon	55
Salomonsen	54
Saxild	71
Seedorff	51
Selig	49
Simonsen	72
Skevington	62
Stone	63
Stær	51
Thielsen	71
Unna	47
Valentin	55
Viale	67. 68
Warburg	53
von Weber	63
Wulff	48. 53
Zelinsky	54
Øllgaard	66

b) Kvinder.

	Side
Albeck	69
Ballin	54
Behrens	49
Berendt	52. 65
Bille Brahe	68
Blumberg	48
Bramsen	70. 71
Brandon	55
Bruun	71
Bæhr	47
Calvary	65
Cohen	47. 59
Cohn	53
Cooper	61
Davidsen	65
Dimmick	61
Ellison	61
von Essen	49. 61
Faederholdt	72
Friedburg	57
German	60
Glæsel	60
von Halle	65
Hansen	68
Hartvig	49. 49
Hecksher	67
Henningsen	69
Herzfeld	62
Heymann	58
Hinrichsen	50. 59
Hoffensberg	69
Howard	64
Hvalsøe	70
Ipsen	68
Jensen	51
Kastrup	60
Keck	61
Kellgrén	53
Klinge	51
Krüger	54
Larpent	67
Larsen	69
Lentz	67
Levin	47. 49
Liebert	69
Lipmann	52
von Losberg	63
Löventhal	64
Lund	65
Lyngbeck	48
Mantel	48
Marcussen	72
van Mehren	50
Meyer	47. 48. 50. 58
Michelsen	55
Mikkelsen	51
Moses	47
Müller	69. 69
Munk	58
Murphy	53
Naumann	57
Nathansen	55
Nathanson	61. 61
Nygren	68
Nørgaard	66
Olmos	58
Oppenheim	56
Petersen	69. 70. 71
Plenge	71
Rée	49. 50. 52. 55. 61. 65
Renner	65
Röfer	63
Rosenbaum	64
Ruben	49. 56. 65
Sasso	63
Schwabach	56
Seedorff	50
Simon	53. 55
Simonsen	54
Staveley	61
Symons	56
Sørensen	60
Tange	54
Unna	66
Vilstrup	52
Walton	61
Watt	62
Warburg	56. 57
Wulff	49. 61

AA. *Edward* Ludvig *Rée*, f. i Paris $^{29}/_{10}$ 1907.
BB. *Richard* Martin *Rée*, f. i Paris $^{20}/_{7}$ 1910, d. sst. $^{21}/_{9}$ 1911.

4. *Hugo Rée*, Købmand, Paris, f. i Harzburg $^{30}/_{7}$ 1881.
5. *Olga Rée*, f. i Rio de Janeiro $^{22}/_{12}$ 1884; g. i Paris $^{5}/_{6}$ 1907 m. *Richard* **Kalisch**, Købmand, Manchester, f. der $^{31}/_{1}$ 1879.

Kay genannt

e. *Wilhelm Rée*, Vekselmægler, Bankier, Hamburg, f. der $^{19}/_{7}$ 1842, d. sst. 1900; g. i Hamburg m. *Alice Röfer*, f. i Hamburg 1850.

1. *Emmy Rée*, f. i Hamburg 1879; g. i Hamburg 1904 m. Major **von Weber**, Altona.
   AA. *Hans* Joachim *v. Weber*, f. i Altona 1905.
   BB. *Ursula v. Weber*, f. i Altona 1906.
   CC. *Helmuth v. Weber*, f. i Altona 1908.
2. *Gerhardt Rée*, Dr. jur., Advokat, Hamburg, f. der 1885.

f. *Martin Rée*, Købmand, Rio de Janeiro, Paris, f. i Hamburg $^{13}/_{10}$ 1843, d. i Paris $^{15}/_{2}$ 1901; g. i Paris 1891 m. *Ada Sasso*.

1. *Harry* (Henri) Martin *Rée*, f. i Paris $^{20}/_{10}$ 1892.

g. *Bertha Rée*, f. i Hamburg $^{19}/_{12}$ 1844, d. sst. $^{2}/_{1}$ 1885; g. i Hamburg m. *Eduard* **Leers**, Købmand, Hamburg, f. i Emden 1833, d. i Hamburg 1903.

1. *Oscar Leers*, Købmand, Paris, f. i Hamburg 1867.
2. *Edmund Leers*, Købmand, Paris, f. i Hamburg 1871.
3. *Gustav Leers*, Købmand, New-York, f. i Hamburg 1873; g. 1906 m. *Grethe von Losberg*,
   AA. *Gwendoline* Bernon *Leers*, f. i New-York 1907.
4. *Arthur Leers*, Købmand, Berlin, f. i Hamburg 1874.
5. *Helene Leers*, f. i Hamburg 1876, d. sst. 1878

II. *Betty Rée*, f. i Hamburg $^{17}/_{4}$ 1808, d. sst. $^{28}/_{8}$ 1883.

III. *Nathan Rée*, f. i Hamburg 1809, d. i Wandsbeck $^{13}/_{6}$ 1831.

IV. *Marianne Rée*, f. i Hamburg $^{30}/_{10}$ 1810, d. sst. $^{22}/_{3}$ 1887; g. i Hamburg $^{29}/_{5}$ 1842 m. *Nathan Salomon* **Nathan**, Mægler, Hamburg, f. i Eutin $^{12}/_{7}$ 1805, d. i Hamburg $^{14}/_{1}$ 1878.

a. *Jenny Nathan*, f. i Hamburg $^{9}/_{10}$ 1845; g. i Hamburg $^{5}/_{5}$ 1867 m. *Louis* **Japhet**, Købmand, Hamburg, f. i Cassel $^{19}/_{11}$ 1815, d. i Hamburg $^{12}/_{2}$ 1901 [Wiesbaden].

1. *Helene Japhet*, f. i Hamburg $^{3}/_{11}$ 1875, d. i Bloemfontein $^{17}/_{1}$ 1904; g. i Hamburg $^{27}/_{3}$ 1901 m. *Marks* **Stone**, f. i Kalwarya $^{16}/_{3}$ 1874, d. i Bloemfontein $^{17}/_{1}$ 1904.
   AA. *Lily Stone*, f. i Bloemfontein $^{9}/_{11}$ 1901.
   BB. *Erny Stone*, f. i Bloemfontein $^{2}/_{11}$ 1902.

Ich möchte daß meine Kinder diesen Stammbaum sorgsam
hüten u. gut aufheben. Er ist ein wertvolles Erbe.
R. P.

HARTVIG PHILIP RÉE
OG HANS SLÆGT

Test. No. 669/1906. 30.5.1906

T E S T A M E N T E

der Witwe

Henriette gen. Helene R ö s , geb. Rös.

------oo0§00oo------

Eröffnet

am 17. Januar 1918

vom Amtsgericht Hamburg.

---o0§0o---

Magnus

Herrn Notar Dr. Kauffmann, Hamburg,

Adolphsbrücke 4, ~~11.12.07~~ 12

30 Bogen = 60 p

Abschrift.

Aufschrift des Umschlages.

5917 Reg. 1906 No. 669

T E S T A M E N T

der Frau

Henriette, genannt Helene Rée, geborenen Rée des verstorbenen Martin Berend Rée Witwe wohnhaft zu Paris, 37 Avenue de l' Opéra.

Errichtet vor dem unterzeichneten Notar am 30 (dreissigsten) Mai 1906 (Eintausendneunhundertsechs)

(L.S.) gez. Dr; Kauffmann

not.

++++++++++++++++++++++++ ++ ++++++++ ++++++++++++++++++

Das Testament ist in amtliche Verwahrung genommen.

Hamburg, den 30. Mai 1906.

Das Amtsgericht,

Abtheilung für Testaments- und Nachlaßsachen.

gez. Oppenheim gez. H. Müller

Amtsrichter. Gerichtsschreiber.

++

Reg. 1906 No. 669

Verhandelt zu Hamburg

am Mittwoch den 30 (dreissigsten) Mai 1906 (Neunzehnhundertundsechs)

Vor mir, dem hamburgischen Notar

Dr. Moritz Otto Kauffmann

und dem von mir zugezogenen zweiten Notar

Dr. Christian Gottfried Wöll Väntig

erschien heute im Hotel Vier Jahreszeiten, Neuer Jungfernstieg

Frau Henriette, genannt Helene Rée, geborene Rée, des verstorbenen Martin Berend Rée Witwe, wohnhaft zu Paris 37 Avenue de l' Opéra, s.Zt. hier aufhältlich mir von Person bekannt

und übergab mir die hierbeigefügte verschlossene Schrift mit der mündlichen Erklärung:

„Diese Schrift enthält meinen letzten Willen."

Ueber diese, in ununterbrochener Gegenwart der Erblasserin und der mitwirkenden Personen stattgehabte Verhandlung ist dieses Protokoll aufgenommen, vorge-

lesen, von der Erblasserin genehmigt und von ihr und den mitwirkenden Personen, eigenhändig, wie folgt, unterschrieben, auch von den mitwirkenden Notaren besiegelt worden.

gez. Helene Rée.

als Erblasser.

(L.S.) gez. Dr. Wäntig

not. -als-Notar-

(L.S.) gez. Dr. Kauffmann.

not.

++

Eröffnet am 17. Januar 1918.

gez. Jacobsen,

Amtsrichter.

++

(L.St.) Republique Francaise
1 f. 50 c.

Testament de Madame Henriette dite Hélène Ree.

J' institue mon frère Ludwig Rée mon légataire universel. En cas de prédécès de mon frère, j'in-

stitue sa femme ma légataire universelle. Au cas que cette dernière viendrait à décéder elle même, j'institue leurs enfants vivant à mon decès mes légatairs universels. Bien entendu malgré ces nominations, les legs particuliers dont ils vont être gratifiés continueront à avoir effet. - Je nomme Mr. H. Neef 1, Rue du Souvenir à Courbevoie et Mr. Paul Faure 115, Boulevard St. Germain exécuteurs testamentaires. En cas du décès du dernier, je nomme son fils Mr. René Paul Faure. Ils auront les pouvoirs les plus étendus conformément à la loi allemande qui régira ma succession. Je lègue une pension viagère aux personnes suivantes: A Mme Vve Susanna Rée Veuve du Docteur Ad. Leers à Emden six mille marks. A Mme Vve Sarah Japhet à Hambourg quatre mille marks. A Mme Emma Rée Vve du Docteur Anton Rée à Hambourg trois mille marks. A Mme Vve Bertha Charlouis deux mille marks. A son fils Gottfried Charlouis douze cents marks. A Mme Jenny

Herzfeld Heynemann mille marks. A Mlle Emilie Dannheim à Hambourg sept cent vingt marks. A Mme Sophie Köhler à Lütjenburg cent marks. A Mlle Louise Spangenberg à Emden six cents marks. A Mlle Jeanette Ree mille couronnes danoises, à l'effet de payer son entretien à l'hopital Hans a Copenhague. A Mlle Clara Ree à Copenhague cinq cents francs. A Mme Vve Hagemann à Rosanne treize cents francs. A Mlle Ernestine Gravelleau à Paris seize cents francs. A Mme Vve Leon Legat a Paris seize cents francs. A Mme Vve Moericke à Paris deux mille quatre cents francs. A Mme Victoire Forestier à Paris cinq cents francs. A Mme Vve Anfond à Paris cinq cents francs. A Mlle Emilie Ree à Hambourg deux mille cinq cents francs. A Mlle Adèle Ree à Hambourg deux mille cinq cents francs. - Je lègue à Mr Harry Martin Ree la somme de cent mille francs, étant l'enfant unique de mon frère Martin Ree. Au cas où il décéderait célibataire, le montant de ce legs ferait retour

à mon légataire universel. - Je lègue à Mme Hedwig Hallgarten à Hambourg la somme de cinquante mille francs dont sa mère Mme Leo Ree aura l'usufruit et je dispense cette dernière usufrutière de l'accomplissement de toutes formalités legales. - Je legue à chacune des personnes suivantes la somme de vingt cinq Mille francs: A Mr Conrad Sasso et à Mlle Vera Sasso. - Je lègue à chacune des personnes suivantes la somme de cinquante mille francs:

A Mme Marie Richter à Hambourg ---
A Mme Jenny Japhet à Hambourg ---
A Mme Ida Klemperer à Hambourg ---
A Mme Augusta Masur à Breslau ---
A Mr le Dr. Alfred Ree à Manchester ---
A Mme Harriet Burwis à Devonport --
A Mme Isabel Skevington à Apperley-Bridge --
A Mlle Emmy Ree à Hambourg ---
A Mr Gerhard Ree à Hambourg --
A Mr Otto Ree a Paris ------
A Mr Robert Ree à Paris ------

A Mr Hugo Ree à Paris -----

A Mlle Olga Ree à Paris -----

A Mr Harry Martin Ree à Paris ---

Je legue soixante deux mille cinq cents francs à mon neveu et filleul Gustave Leers et douze mille cinq cents francs à chacun de mes neveux suivants Oscar Leers, Edmond Leers et Arthur Leers Je legue en outre à mes quatre neveux, Oscar, Gustav, Edmond et Arthur Leers conjointement et indivisement macreance de cent cinquante mille francs sur leur pere et belle-mère. Cette créance ne peut être reclamée qu'après le décès de Mr & Mme Eduard Leers. -

Je legue deux mille francs à chacun des deux domestiques qui seront à mon service depuis au moins un an lors de mon décès. -

Tous les legs en capital ou en pension viagère seront francs et quittes de toutes charges. Je veux que les fonds déposés ou que je possederai à un titre quelconque lors de mon décès dans la maison de mon frere Ludwig Ree ne soient remboursables

qu'en quatre années à raison de un quarante huitième par mois. - Mes executeurs testamentaires acquitteront ces legs au fur et à mesure des rentrées de capitaux sans que les Legataires puissent intervenir dans le recouvrement. Je laisse à l'appréciation des exécuteurs testamentaires de payer tel legs avant tel autre. Dans aucun cas, il n'y aura lieu à paiement d'interet. Je révoque tous testaments antérieurs. -

Paris neuf Fevrier mil neuf cent trois.

gez. Henriette dite Helene Ree.
gez. Monsieur Conrad Sasso.

J'annule la somme de vingt cinq mille francs destinée à Paris le vingt trois Juillet mil neuf cent quatre.

gez. Henriette dite Hélène Ree.

La somme de cinquante mille francs à ma cousine Madame Marie Richter née Ree contient la part de la dot promise à elle par mon mari.

Paris vingt trois Juillet. Mil neuf cent quatre.

gez. Henriette dite Hélène Ree.

A Mademoiselle Marthe Ree, fille de Mr et Mme Alfred Rée à Geneve cinquante mille francs. Henriette dite Hélène Rée

Hambourg vingt huit Mai. Mil neuf cent six.

Mon piano pour mon petit cousin Otto Klemperer. à Hambourg.

vingt huit Mai. Mil neuf cent six

gez. Henriette dite Hélène Rée.

Le grand tableau danois peint par Eckersberg représentant deux Demoiselles Nathanson doit être envoyé au Musée de Copenhague.

Hambourg vingt huit Mai Mil neuf cent six.

gez. Henriette dite Hélène Ree.

Madame Vve Moericke étant décédée la somme destinée pour elle doit être remise à ses trois filles

Hambourg vingt huit Mai. Mil neuf cent six.

gez. Henriette dite Hélène Ree.

Madame Victoire Forestier et Madame Anfond ont quitte Paris pour Port - & Saône. Les dits legs

pour elles de cinq cents francs chacune j'ai changé. Mme Forestier recoit jusqu'a sa fin quatre-vingt-Fr. francs chaque mois et Mme Anfond cent francs chaque Mois. jusqu'a sa mort.

vingt-huit Mai. Mil neuf cent six.

H.R. Hambourg.

gez. Henriette Hélène Ree.

Mr. Vincent de Raczkowski deux cents francs au jour de l'an jusqu'à sa mort.

Hambourg vingt huit Mai. mil neuf cent six.

gez. Henriette dite Hélène Rée.

++

Eröffnet am 17. Januar 1918.

gez. Jacobsen,

Amtsrichter.

++

(L.St.) République Francaise
50 cen.

Mr. et Mme Henry Gad mille francs par an jusqu'à la fin de la vie de chacun.

Hambourg vingt huit Mai. Mille neuf cent six.

gez. Henriette dite Hélène Rée

Mr. et Mme Auguste Le Normand mille francs par an jusqu'à la fin de la vie de chacun

Hambourg vingt huit Mai. Mil neuf cent six.

gez. Henriette dite Hélène Ree

Mr. et Mme Docteur V. Chiché Auteuil mille francs par an jusqu'à la fin de la vie de chacun.

Hambourg vingt huit Mai. Mil neuf cent six.

gez. Henriette dite Hélène Ree.

Chacun des exécuteurs testamentaires aura pour sa peine un pour cent sur les sommes à verser à mes héritiers de toutes espèces.

Hambourg vingt huit Mai. Mil neuf cent six.

gez. Henriette dite Helene Ree.

++

Aufschrift des Umschlages.

7682 Reg. 1908 No. 1198

T E S T A M E N T

der Frau

Henriette, genannt Helene, geborene Ree, der

des verstorbenen Herrn Martin Ree Witwe, wohnhaft zu

P a r i s Rue Chateaudun No. 53.

Errichtet vor dem unterzeichneten Notar

am 16. (sechzehnten) April 1908 (Eintausendneunhundertacht.)

(L.S.) gez. Dr. Kauffmann.

not.

++

Das Testament ist in amtliche Verwahrung genommen.

Hamburg, den 18. April 1908.

Das Amtsgericht,

Abteilung für Testaments- und Nachlaßsachen.

gez. Oppenheim gez. Kriesel.

Amtsrichter Gerichtssekretär

Gerichtsschreiber.

++

Reg. 1908 No. 1198

Verhandelt zu Hamburg

am Donnerstag den 16 (sechszehnten) April 1908 (eintausendneunhundertundacht)

Vor mir, dem hamburgischen Notar

Dr. juris Moritz Otto Kauffmann

und dem von mir zugezogenen zweiten Notar

Dr. juris David Friedrich Weber

erschien heute im Hotel Vier Jahreszeiten hierselbst Neuer Jungfernstieg 11/13

Frau Henriette, genannt Helene, geborene Ree, des verstorbenen Herrn Martin Ree Witwe, wohnhaft zu Paris Rue Chateaudun No 53 zur Zeit hierselbst aufhältlich, mir persönlich bekannt,

und übergab mir die hierbeigefügte offene Schrift mit der mündlichen Erklärung:

„Diese Schrift enthält meinen letzten Willen."

Ueber diese, in ununterbrochener Gegenwart der Erblasserin und der mitwirkenden Personen stattgehabte Verhandlung ist dieses Protokoll aufgenommen, vorgelesen, von der Erblasserin genehmigt und von

ihr und den mitwirkenden Personen, eigenhändig, wie folgt, unterschrieben, auch von den mitwirkenden Notaren besiegelt worden.

gez. Henriette genannt Helene Ree.

als Erblasser.

als Notar

(L.S.) gez. D.F.Weber Dr.

not.

(L.S.) gez. Dr. Kauffmann

not.

Eröffnet am 17. Januar 1918.

Das Amtsgericht in Hamburg.

Abteilung III für Testaments- und Nachlaßsachen.

gez. Jacobsen,

Amtsrichter.

„Ich die unterzeichnete H e n r i e t t e genannt H e l e n e , geborene Ree, des verstorbenen M a r t i n R e e Witwe, wohnhaft zu Paris, zur Zeit

Rue Chateaudun Nr. 53 errichte in nachstehender Schrift mein

T E S T A M E N T.

Ich schicke voraus, dass ich deutsche Staatsangehörige bin. Ich wünsche, dass demnach auch mein Testament in allen Beziehungen nach deutschem Recht ausgelegt und zur Ausführung gelangen soll.

§ 1.

Ich hebe zunächst alle früher von mir errichteten letztwilligen Verfügungen allen Inhalts auf, sodass nach meinem Tode ausschliesslich die Bestimmungen dieses Testaments zur Anwendung gelangen sollen.

§ 2.

Zu meinem alleinigen Erben ernenne ich meinen Bruder Herrn L u d w i g R é e zu Paris. Sollte mein Bruder Ludwig vor mir versterben, so ernenne ich zu meinem alleinigen Erben meine Schwägerin Frau L e a R é e geborene Herzfeld zu Paris. Sollte auch Frau Lea Ree vor mir versterben, so ernenne ich die aus der Ehe meines Bruders Ludwig und seiner Ehe-

frau Lea hervorgegangenen ehelichen Abkömmlinge, und zwar stammweise zu gleichen Teilen und unter gegenseitiger Substitution zu meinen alleinigen Erben.

§ 3.

Ich vermache den nachstehend einzeln aufgeführten Personen die nachstehend einzeln aufgeführten lebenslänglichen jährlichen Renten:

1. meiner Schwester Frau Dr. A d o l p h L é e geborenen Ree wohnhaft zu Emden . . . . . M. 6000.-- (sechstausend Mark)

2. Frau J u l i u s J a p h e t geborenen Ree wohnhaft zu Hamburg . . . . . M. 4000.-- (viertausend Mark)

3. Frau Dr. A n t o n R é e geborenen Howard wohnhaft zu London . . . . . M. 3000.-- (dreitausend Mark)

4. Frau L o u i s C h a r l o u i s geborenen Ree wohnhaft zu Hamburg . . . . . M. 2000. (zweitausend Mark)

5. Herrn G o t t f r i e d C h a r l o u i s wohnhaft zu Hamburg . . . . . M. 1200.--
(zwölfhundert Mark)

6. Fräulein E. D a m m h e i m wohnhaft zu Hamburg . . . . . M. 720.--
(siebenhundertundzwanzig Mark)

7. Fräulein L u i s e S p a n g e n b e r g wohnhaft zu Emden .-. . . . . M. 600.--
(sechshundert Mark)

Stirbt Fräulein Luise Spangenberg vor oder nach mir, so ist die ihr vermachte jährliche Rente ihren beiden Schwestern J o h a n n a und A m a l i e S p a n g e n b e r g gemeinschaftlich und, wenn auch eine von diesen stirbt, der Überlebenden bis zu deren Tode zu zahlen.

8. Frau S o p h i e K ä h l e r wohnhaft zu Eschweiler bei Aachen . . . . . M. 150.--
(einhundertundfünfzig Mark)

9. Fräulein J e a n n e t t e H e e und Fräulein A l i c e H e e , beide wohnhaft im Hospital

„ H a n s " zu Kopenhagen zusammen frcs. 2100.--
(zweitausendundeinhundert Francs)

Stirbt eine von ihnen vor oder nach mir, so ist die ganze Rente der Ueberlebenden bis zu deren Tode zu zahlen.

10. Fräulein C l a r a R é e wohnhaft zu Kopenhagen . . . . . frcs. 500.--
(fünfhundert Francs)

11. Fräulein E r n e s t i n e G r a v e l l e wohnhaft zu Paris . . . . . frcs. 1800.--
(achtzehnhundert Francs)

12. Fräulein H é l è n e und Fräulein J e a n n e M ö r i c k e wohnhaft zu Paris zusammen . . . . . frcs. 2400.--
(zweitausendundvierhundert Francs)

Stirbt eine von ihnen vor oder nach mir, so ist die ganze Rente der Ueberlebenden bis zu deren Tode zu zahlen.

13. Madame H a g e m a n n wohnhaft zu Roanne . . . . . frcs.1500.

(dreizehnhundert Francs) ----------

14. Madame L e o n L e g a t wohnhaft zu Paris frcs. 1600.--

(sechszehnhundert Francs) ----------

15. Madame V i c t o i r e F o r e s t i e r wohnhaft zu Paris . . . . . frcs. 1000.-

(eintausend Francs) ----------

16. Madame T. A n f o n d wohnhaft zu Port sur Saone . . . . . frcs. 1200.--

(zwölfhundert Francs) ----------

17. Monsieur V i n c e n t de R a c z k o v s k i wohnhaft zu Paris . . . . . frcs. 200.--

(zweihundert Francs) ----------

18. Herrn und Frau H e n r y G a d wohnhaft zu Paris zusammen . . . . . frcs. 1000.--

(eintausend Francs) ----------

19. Herrn und Frau A u g . L e N o r m a n d Puteaux zusammen . . . . . frcs. 1000.-

(eintausend Francs) ----------

20. Herrn und Frau Dr. C h i c h e wohnhaft zu

Auteuil zusammen . . . . . frcs. 1000.--

(eintausend Francs). ----------

Stirbt von den unter Nr. 18, 19 und 20 bedachten Eheleuten der Mann oder die Frau vor oder nach mir, so ist die ganze Rente bis zum Tode des Ueberlebenden dem Überlebenden Teil allein zu zahlen.----------

21. Frau S o p h i e R o s e n b u s c h geborenen Ree wohnhaft zu Hamburg . . . . . M 2000.--

(zweitausend Mark) ----------

22. Fräulein E m i l i e R e e wohnhaft zu Hamburg . . . . . M. 2000.--

(zweitausend Mark) ----------

23. Fräulein A d e l e R e e wohnhaft zu Hamburg . . . . . M 2000.--

(zweitausend Mark) ----------

Sämtliche vorstehend von mir bestimmten jährlichen Renten erlöschen, soweit ich nicht bei den einzelnen Renten etwas anderes bestimmt habe, mit dem Tode der Bedachten.

Mit dem durch den Tod der Bedachten jeweilig frei werdenden Kapital ist von meinem Testamentsvoll-

streckern in Gemässheit § 7 dieses Testaments zu verfahren.

§ 4.

Ich vermache ferner den nachstehend einzeln aufgeführten Personen die nachstehend einzeln aufgeführten Kapitalzahlungen:

1. Frau Marie Richter geborenen Ree wohnhaft zu Hamburg . . . . . frcs. 50000. (fünfzigtausend Francs).

Ich bemerke, dass in dieser Summe der Rest der der Vermächtnisnehmerin von meinem verstorbenen Ehemann versprochenen Mitgift einbegriffen ist.

2. Frau Jenny Japhet geborenen Nathan wohnhaft zu Hamburg . . . . . frcs. 50000. (fünfzigtausend Francs)

3. Frau Ida Klemperer geborenen Nathan wohnhaft zu Hamburg . . . . . frcs. 50000. (fünfzigtausend Francs)

4. Frau Auguste Masur geborenen Nathan wohnhaft zu Berlin . . . . . frcs. 50000.

(fünfzigtausend Francs)

5. Herrn Dr. Alfred Ree wohnhaft zu Manchester . . . . . frcs. 50000. (fünfzigtausend Francs)

6. Frau Harriet Barwis geborenen Ree wohnhaft zu Devonport . . . . . frcs. 50000. (fünfzigtausend Francs)

7. Frau Isabel Shevington geborenen Ree wohnhaft zu Apperley-Bridge . . . frcs. 50000. (fünfzigtausend Francs)

8. Frau Hedwig Hartgarten geborenen Ree wohnhaft zu Hamburg . . . . . frcs. 50000. (fünfzigtausend Francs)

9. Frau Olga Kalfsdh geborenen Ree wohnhaft zu Manchester . . . . . frcs. 50000. (fünfzigtausend Francs)

10. Frau Emmy von Weber geborenen Ree wohnhaft zu Altona . . . . . frcs. 50000. (fünfzigtausend Francs)

11. Herrn Otto Ree wohnhaft zu Paris . . . .

frcs. 50000.-

(fünfzigtausend Francs)

12. Herrn R o b e r t R é e wohnhaft zu Paris

frcs. 50000.-

(fünfzigtausend Francs)

13. Herrn H u g o R é e wohnhaft zu Paris

frcs. 50000.-

(fünfzigtausend Francs)

14. Herrn G e r h a r d R é e wohnhaft zu Hamburg

frcs. 50000.-

(fünfzigtausend Francs)

15. Herrn H a r r y M a r t i n R é e wohnhaft zu Paris frcs. 50000.-

(fünfzigtausend Francs)

Mit Rücksicht darauf, dass Harry Martin Ree das einzige Kind meines verstorbenen Bruders M a r t i n ist, vermache ich ihm ausser den vorbestimmten frcs. 50,000.- noch weitere frcs. 100,000.-

(einhunderttausend Francs).

16. Meinem Patenkinde Herrn G u s t a v L e e r s

wohnhaft zu New-York . . . . . frcs. 62,500.-

(zweiundsechzigtausendundfünfhundert Francs)

17. Herrn O s c a r L e e r s wohnhaft zu Paris

M. 12500.-

(zwölftausendundfünfhundert Mark)

18. Herrn E d m u n d L e e r s wohnhaft zu Paris

M. 12500.-

(zwölftausendundfünfhundert Mark)

19. Herrn A r t h u r L e e r s wohnhaft zu Berlin

M. 12500.-

(zwölftausendundfünfhundert Mark)

Ich vermache den unter Nr. 16, 17, 18 und 19 aufgeführten vier Geschwistern L e e r s ausserdem zu gleichen Teilen meine Forderung in Höhe von frcs. 150,000.- (einhundertundfünfzigtausend Francs), welche mir gegen die Erben ihres verstorbenen Vaters Herrn E d u a r d L e e r s in Berlin zusteht und welche beim Tode ihrer Stiefmutter Frau M a r i e L e e r s fällig ist.

20. der Stieftochter meines Bruders Martin geborenen

Sämtliche Silber, welches mit den Initialen

V e r n S a s s o . . . . . frcs. 25000.-
(fünfundzwanzigtausend Francs)

2) denbeiden Kindern meiner Pflegetochter E u g e n i e B a n d z u i l l i , G e o r g R é e in Brüssel und M a r t h a R é e jetzt verehelichten W i r t h zu Mühlhausen einem jeden . . . . . frcs. 25000.-
(fünfundzwanzigtausend Francs).

Ich vermache ferner meiner Bedienung F r a n ç o i s und I r e n e e C h a s s o t , sofern dieselben bei meinem Tode noch in meinen Diensten stehen, einem jeden die Summe von . . frcs. 3000.-
(dreitausend Francs). Sollten an ihrer Stelle bei meinem Tode andere Personen in meinem Hause in meinen Diensten stehen, so vermache ich diesen, wenn sie bei meinem Tode länger als ein Jahr in meinem Hause in meinen Diensten gestanden haben, einem jeden frcs.1000.-
(eintausend Francs).

Stirbt einer der vorstehend von mir bedachten Vermächtnisnehmer vor mir, so substituiere ich einem jeden von ihnen seine ehelichen Abkömmlinge und zwar stammweise zu gleichen Teilen und diese einander gegenseitig. Stirbt einer der vorstehend von mir bedachten Vermächtnisnehmer ohne Hinterlassung von ehelichen Abkömmlingen vor mir, so ist mit dem dadurch frei werdenden Kapital gleichfalls nach Massgabe des § 7 dieses Testaments zu verfahren.

§ 5.

Ich vermache ferner der W i l h e l m R é e - S t i f t u n g zu Hamburg . . . . . frcs. 50000.-
(fünfzigtausend Francs).

§ 6.

Ich vermache ferner mein Klavier Herrn O t t o K l e m p e r e r , dem Sohn meiner Cousine Ida Klemperer und meinen Bücherschrank mit allen Büchern meinem Neffen O t t o R é e zu Paris. Mein Neffe R o b e r t R é e zu Paris erhält meinen Schreibtisch mit sämtlichem Zubehör.

Sämtliches Silber, welches mit den Initialen:

„M.R." oder mit dem Namen "Ree" bezeichnet ist, vermache ich meinen Neffen H u g o R e e zu Paris. Ich vermache ferner das in meinem Besitz befindliche grosse dänische Oelgemälde von Eckersberg gemalt, welches die beiden Fräulein N a t h a n s o h n darstellt, dem Museum in Kopenhagen. Meine Testamentsvollstrecker haben dieses Gemälde kostenfrei dem Museum zur Verfügung zu stellen.

§ 7.

Hinsichtlich der Ausführung der von mir in den §§ 3, 4 und 5 dieses Testaments getroffenen Bestimmungen ordne ich das folgende an:

Zunächst ist das zur Gewährleistung der stattlichen von mir in § 3 dieses Testaments bestimmten lebenslänglichen Renten erforderliche Kapital alsbald nach meinem Tode aus meinem Vermögen, soweit solches nicht bei der Firma Ree & Co., sei es als Kommanditkapital sei es in anderer Form investiert ist, auszuscheiden und von meinen Testamentsvollstreckern in der Weise zu verwalten, dass sie die

Zinsen dieses Kapitals den einzelnen Rentenberechtigten bis zu deren Tode genau in der Weise weiter zahlen, wie ich dies bei Lebzeiten selbst getan habe. Aus meinem übrigen Vermögen, soweit solches nicht bei der Firma Ree & Co., sei es als Kommanditkapital sei es in anderer Form investiert ist, sind sodann zunächst die in §§ 4 und 5 dieses Testaments bestimmten Vermächtnisse in der Weise auszuzahlen, dass meine Testamentsvollstrecker die zur Verfügung stehenden Beträge auf die einzelnen Vermächtnisnehmer pro rata ihrer Vermächtnisforderungen verteilen. Soweit diese Beträge zur Befriedigung der Vermächtnisnehmer nicht ausreichen, hat die Befriedigung derselben in erster Linie aus demjenigen Teil meines Vermögens zu erfolgen, welcher nicht als Kommanditkapital bei der Firma Ree & Co. in Paris investiert ist. Ich bestimme zu diesem Zweck, dass dieses Vermögen in sechszehn gleichen vierteljährlichen Raten, deren erste sechs Monate nach meinem Tode fällig wird, von der Firma Ree & Co. auszuzahlen ist. Sollte auch

dieser Teil meines Vermögens noch nicht zur vollständigen Befriedigung aller Vermächtnisnehmer ausreichen, so soll hierzu in letzter Linie derjenige Teil meines Vermögens, welcher bei der Firma Ree & Co. als Kommanditkapital investiert ist, verwandt werden. Hinsichtlich dieses Teiles meines Vermögens ist durch einen zwischen der Firma Ree & Co. und mir geschlossenen Vertrag bestimmt worden, dass dieses Kapital bis zum 31. Dezember 1911 der Firma als unkündbare Kommanditeinlage zur Verfügung bleibt.

Ich bestimme nunmehr, dass, sofern ich nicht inzwischen andere vertragliche Bestimmungen mit der Firma Ree & Co. über mein Kommanditverhältnis mit derselben getroffen haben sollte, dieses Kapital nach meinem Tode in sechszehn gleichen vierteljährlichen Raten, deren erste sechs Monate nach meinem Tode, frühestens aber am 1. Juli 1912 fällig wird, von der Firma Ree & Co. auszuzahlen ist.

Sind durch diese Auszahlungen aus der Firma Ree & Co. sämtliche Vermächtnisnehmer befriedigt, so

steht meinen Universalerben selbstverständlich das Recht zu, mit der Firma Ree & Co. anderweitige Vereinbarungen über die Auszahlung des der Firma noch verbliebenen Kapitals beziehungsweise über den weiteren Verbleib des Kapitals in der Firma zu treffen.

Ich bestimme noch, dass die von der Firma Ree & Co. auf die von ihr auszuzahlenden Kapitalien zu vergütenden Zinsen halbjährlich am 2. Januar und 1. Juli eines jeden Jahres zu entrichten sind.

§ 8.

Ich bestimme ausdrücklich, dass keiner der Vermächtnisnehmer sich in irgend einer Weise um die Auszahlung meines bei der Firma Ree & Co. investierten Vermögens bekümmern darf. Sollte einer meiner Vermächtnisnehmer dieser Bestimmung in irgend einer Form zuwiderhandeln, so bestimme ich, dass das dem Zuwiderhandelnden ausgesetzte Vermächtnis in Fortfall kommen soll.

Aber auch im übrigen soll ein jeder der von mir in diesem Testament Bedachten, welcher sich in irgend

einer Form gegen dieses Testament auflehnt, ohne weiteres der ihm bestimmten Zuwendung verlustig gehen.

Ich bestimme noch ausdrücklich, dass auch keiner meiner Vermächtnisnehmer berechtigt ist, Zinsvergütungen auf seine Vermächtnisforderung zu verlangen.

Im übrigen sind sämtliche von mir in diesem Testament angeordneten Vermächtnisse frei von allen Abgaben, insbesondere frei von Erbschaftssteuern zu zahlen. ----------

§ 9.

Zu meinen Testamentsvollstreckern ernenne ich: Herrn Hermann N e e f zu Paris, welcher mit meinen Verhältnissen genau vertraut ist und Herrn Dr. O t t o K a u f f m a n n zur Zeit Notar in Hamburg. ----------

Ich erteile meinen Testamentsvollstreckern die nach dem Gesetz weitestgehenden Befugnisse zur Ausführung dieses meines Testaments, insbesondere soll meine Testamentsvollstrecker auch befugt sein einander gegenseitig Vollmacht zu erteilen. Jeder

meiner Testamentsvollstrecker erhält für seine Mühewaltung eins vom Hundert meines Vermögens. ----------

Stirbt einer meiner Testamentsvollstrecker vor mir oder kann oder will einer meiner Testamentsvollstrecker das ihm übertragene Amt nicht annehmen oder nachdem er es angenommen hat, nicht fortführen, so ernenne ich an Stelle des Herrn N e e f meinen Neffen R o b e r t R é e zu Paris und an Stelle des Herrn Dr. K a u f f m a n n dessen Bruder H e n r y K a u f f m a n n zu Hamburg zu meinen Testamentsvollstreckern. ----------

Sollten auch diese beiden Herren als Testamentsvollstrecker aus irgend einem Grunde in Fortfall kommen, so ersuche ich das Amtsgericht Hamburg an Stelle des Fortfallenden einen Ersatzmann zu ernennen. -

Hamburg den 16 April 1908

Gez. Henriette genannt Helene Rée.

Aufschrift des Umschlages.

911

A m t s g e r i c h t H a m b u r g .

Inhalt:

T e s t a m e n t der Witwe Henriette genannt Helene R e e geborenen Ree wohnhaft zu Paris, 53 Rue de Chateaudun.

in amtliche Verwahrung genommen am 9ten Juli 1908 unter No. 7911 des Verwahrungsbuches für Verfügungen von Todeswegen.

gez. Illies Dr. Amtsrichter — gez. Habe Gerichtssekretär

++

(L.St.) Republique Francaise

fen 50

Ich, die Unterzeichnete Henriette genannt Helene geb. Ree des verstorbenen Martin Ree Wittwe wohnhaft zu Paris 53, Rue de Chateaudun habe am 16 April 1908 vor dem Hamburgischen Notar Dr. Kauffmann ein Testament errichtet, welches beim Amtsgericht Hamburg deponirt worden ist. In Ergänzung bezie-

hungsweise zur Erläuterung dieses Testaments treffe ich hiermit nachsträglich folgende Bestimmungen:

1. Ich habe in § 4 unter no. 17, 18 u 19 dieses Testaments meinen Neffen Oscar, Edmund u. Arthur L e e r s einem jeden M. 12,500. vermacht. Diese Bestimmung ändere ich hiermit dahin ab, daß ein jeder meiner drei vorbenannten Neffen nicht M. 12,500 sondern Franken 12,500,- erhalten soll. 2. In § 3 unter No. 9 dieses Testaments habe ich Frl. Jeannette Ree u. Frl. Alice Ree wohnhaft im Hospital „Hans" zu Kopenhagen frcs 2100.- vermacht und bestimmt, daß, wenn eine von ihnen vor oder nach mir stirbt die ganze Rente der Überlebenden bis zu derem Tode zu zahlen ist. Ich ändere diese Bestimmung hiermit dahin ab, daß, wenn eine der beiden Vermächtnißnehmerinnen vor oder nach mir verstirbt der Überlebenden bis zu derem Tode nur eine Rente in Höhe von frcs 1200.- zu zahlen ist.

3. Wenn ich am Schluß des § 3 und am Schluß des § 4 dieses Testaments bestimmt habe, daß mit dem durch

den Tod der Bedachten frei werdenden Kapital nach Maßgabe des § 7 meines Testaments zu verfahren sei, so bemerke ich nachträglich erläuternd, daß mit dieser Bestimmung nicht weiter hat gesagt werden sollen als daß mein gesamtes Vermögen soweit solches bei meinem Tode nicht bei der Firma Rée & Co. investiert ist; also auch solches Vermögen, welches durch den Tod von Bedachten frei wird, in erster Linie zur Befriedigung sämtlicher Vermächtnißnehmer verwandt werden soll und zwar deßhalb um der Firma Rée & Co. soweit wie möglich Auszahlungen zu ersparen. Es versteht sich von selbst, daß mein gesamtes übriges Vermögen nach Befriedigung aller Vermächtnisnehmer von meinen Testamentsvollstreckern meinem Universalerben zur freien Verfügung zu überlassen, beziehungsweise auszuzahlen ist. 4. Zu § 9 meines Testaments betreffend meine Testamentsvollstrecker füge ich ergänzend ausdrücklich hinzu, daß meine Testamentsvollstrecker auch in der Einziehung von Verbindlichkeiten für den Nachlaß nicht beschränkt sein sollen.

Der Deutlichkeit halber erwähne ich endlich noch, daß der von mir ernannte Testamentsvollstrecker Herr Hermann N e e f zur Zeit Buchhalter bei der Firma Rée & Co. zu Paris ist.

Paris d. 3. Juli 1908

gez. Henriette genannt Helene Rée

++

Eröffnet am 17. Januar 1918.

Das Amtsgericht in Hamburg.

Abteilung III für Testaments- und Nachlaßsachen.

gez. Jacobsen,

Amtsrichter.

++

Verhandelt zu Paris am dritten Juli ein Tausend neunhundertundacht im Kaiserlich Deutschen Konsulate. -

Es erscheint die gehörig legitimierte Hamburgische Staatsangehörige, verwittwete Henriette genannt Helene Rée, Wittwe des verstorbenen Kaufmanns Martin Rée in Paris 55 Rue de Chateaudun wohnhaft --------- gegen deren Verfügungstätigkeit kein Bedenken obwaltet,

legt das vorstehende Schriftstück vor und erklärt, mit dem Antrag auf Beglaubigung, daß sie die darunter befindliche Unterschrift:

gez. Henriette genannt Helene Ree"

zum Zeichen der Genehmigung eigenhändig geschrieben habe. ----------

In Gegenwart der Herbeigerufenen Zeugen

1.) des Walther Matzke Konsulatssekretärs,

2.) des Wilhelm Deutesfeld

Beide hier wohnhaft, wurde vorstehende Verhandlung der Erschienenen vorgelesen, worauf alle drei Personen, wie folgt unterschrieben haben:

gez. Henriette genannt Helene Ree

gez. Walther Matzke

gez. Wilhelm Deutesfeld

Daß die Verhandlung so, wie sie vorstehend niedergeschrieben ist, stattgefunden hat, wird hierdurch bescheinigt.

Der Kaiserlich Deutsche Generalkonsul

i./V. gez. Unterschrift. (L.St.)

Eingetragen unter No. 240 des Notariats-Registers.

++

Aufschrift des Umschlages.

10755 Reg. 1911 No. 1181

T E S T A M E N T

der

Frau Henriette, genannt Helene, geborenen Ree,

des Herrn Martin Ree Witwe wohnhaft zu Paris, Rue Chateaudun 53

Errichtet vor dem unterzeichneten Notar

am 27. (siebenundzwanzigsten) Mai 1911. (Eintausendneunhundertelf.)

(L.S.) gez. Dr. Kauffmann

not.

++

Das Testament ist unter No. 10755 in amtliche Verwahrung genommen.

Hamburg, den 27. Mai 1911.

Das Amtsgericht,

Abtheilung für Testaments- und Nachlaßsachen.

Gez. Oppenheim Bureauvorsteher gez. Köpcke

Amtsrichter Gerichtsschreiber.

++

Verhandelt zu Hamburg am 27. (siebenundzwan-
zigsten) Mai 1911 (neunzehnhundertundelf.)

Vor mir, dem hamburgischen Notar

Dr. juris Moritz Otto Kauffmann

und dem von mir zugezogenen zweiten Notar

Dr. juris Christian Gottfried Wöll Wäntig

erschien heute in dem Hotel Atlantic, hierselbst,
an der Alster No. 673/79

Frau Henriette, genannt Helene, geborenen Ree,

des Herrn Martin Ree Witwe

wohnhaft zu Paris, Rue Chateaudun 53 mir per-
sönlich bekannt --- -----

und übergab mir die hierbeigefügte offene Schrift
mit der mündlichen Erklärung:

„Diese Schrift enthält meinen letzten Willen."

Ueber diese, in ununterbrochener Gegenwart der
Erblasserin und der mitwirkenden Personen stattgehab-
te Verhandlung ist dieses Protokoll aufgenommen, ver-
lesen, von der Erblasserin genehmigt und von ihr

und den mitwirkenden Personen, eigenhändig, wie folgt,
unterschrieben, auch von den mitwirkenden Notaren
besiegelt worden.

gez. Helene Ree.

(L.S.) gez. Dr. Wäntig
not.

(L.S.) gez. Dr. Kauffmann
not.

Eröffnet am 17. Januar 1918.

Das Amtsgericht in Hamburg.
Abteilung III für Testaments- und Nachlaßsachen.

gez. Jacobsen,
Amtsrichter.

Ich, die unterzeichnete H e n r i e t t e ,
genannt H e l e n e , geb. R e e , des verstorbenen
Martin R e e Witwe, wohnhaft zu Paris, treffe hier-
mit da Ergänzung der früher von mir errichteten letzt-

willigen Verfügungen hinsichtlich meines Hausstandes noch die folgenden Bestimmungen. ----------

Es sollen erhalten: ----------

Dr. Dr. A l f r e d R é e alles was auf dem Kamin im grossen Salon steht, ----------

Frau T h e c l a R é e die kleine und grosse C o u p e die auf den Tischen in beiden Salons stehen

Frau H a r r i e t B a r w i s die 2 Marmorköpfe mit Zubehör im Salon, ----------

Frau I s a b e l S k e v i n g t o n die kleine silberne Kaffee- und Teekanne mit zugehörigem Milchtopf und Zuckerdose, ----------

Mein Bruder L u d w i g die 2 silbernen Karaffen von Martin und das grosse Bild meines Mannes, -----

Meine Schwägerin L e a den von Sara gestickten Kaminschirm und die blaue Coupe, ----------

Hedwig H a l l g a r t e n ein silbernes Teebrett und die zwei gemalten länglichen Bilder von Keller im Salon, ----------

O l g a K a l i s c h die Diana und zwei Kan-

delaber vom grossen Salon und die Brosche von Betty, --

O t t o R é e die Vase auf dem Tisch im Essaal und ein Bild, ----------

R o b e r t R é e die 2 grossen Bilder im grossen Salon, ----------

J e s s i e R é e die goldbronze Uhr und den K a n d e l a b e r und die Vase von Carvalho, -------

H u g o R é e die elektrische Krone im kleinen Salon, ----------

E u g é n i e R é e die Diamantbrosche, meine Ohrringe und mein Armband, ----------

M a r t h a W i r t h den Liqueur- und Teekasten, ----------

G e o r g e s R é e den Legumier und den silbernen Korb, ----------

A l i c e R é e den Tisch mit Marmorplatte und die drei Bronze- und Kristallkörbe, ----------

E m m y v o n W e b e r die dänische Vase von Glückstadt, ----------

G u s t a v L e e r s die grosse silberne

Kaffee- und Teekanne mit zughörigem Milchtopf und Zuckerdose,

Frau Marie Leers die Vase von Carvalho und die kleine elektrische Lampe,

Adele Ree den Nähtisch mit Scheeren- und Nadeletuis und den Brillantring, welchen ich trage,

Marie Richter die beiden Bronzestatuen vom grossen Salon,

Emilie Ree Büste von Dr. Ree und ein Album,

Mercedes und Julius Hallgarten die Coupe aus Brasilien und zwei Gruppen, welche im Nippschrank stehen,

Frau Rüdenberg Pelzkragen und Muff,

Regina Ellenbogen 3 Bronzen vom Kamin im Esssaal,

Frau Clara Kalisch 2 viereckige Vasen Baccarat im Salon,

Edward Ree das Stereoskop, und

Madeleine Ree meine Taschenuhr und zwei blaue Vasen.

Hamburg 27 Mai 1911

gez. Helene Ree.

Aufschrift des Umschlages.

11417

Amtsgericht Hamburg.

Inhalt:

Testament der Henriette genannt Helene Ree, Paris.

in amtliche Verwahrung genommen am 9ten Februar 1912 unter No. 11417 des Verwahrungsbuches für Verfügungen von Todeswegen.

gez. Dorn Gerichtssekretär gez. Hecker
Amtsrichter 1/V. Gerichtsschreiber.

(L.St.) Republique Francaise.
cen. 50

Ich die Unterzeichnete erkläre, daß ich hierdurch außer den in meinem Testamente erwähnte Herren

b1) Herrn Dr. Otto Kauffmann Hamburg

2) Herrn Hermann Neef, Asnieres meinem Neffen Robert Ree Paris zu meinem dritten activen Testamentsvollstrecker bestimme, und bitte ich diese drei Herren in Gemeinschaft mein Testament zu verwalten. Ich füge noch hinzu, daß bei zu entscheidenden Fragen die Stimmenmehrheit, d.h. zwei Stimmen der erwähnten drei, den Ausschlag geben soll.

Paris 7 Februar 1912.

gez. Henriette genannt Helene Ree.

Eröffnet am 17. Januar 1918.

Das Amtsgericht in Hamburg.
Abteilung III für Testaments- und Nachlaßsachen.

gez. Jacobsen,
Amtsrichter.

Aufschrift des Umschlages.

11693
Amtsgericht Hamburg.

Inhalt:
Testament der Henriette genannt Helene Ree geb. Ree, Paris, Rue Chateaudun 53 in amtliche Verwahrung genommen am 30ten April 1912 unter No. 11693 des Verwahrungsbuches für Verfügungen von Todeswegen.

gez. Dorn — Gerichtssekretär Hecker
Amtsrichter i.V. — Gerichtsschreiber.

(L.St.) Republique Francaise.
cen. 50

Als Anhang an mein Testament wünsche ich noch, daß Frau Eugenie Ree geborene Bendzuilli, die Zinsen von einem Capital von frcs 50,000 (fünfzig tausend Franken) also circa frcs. 2000. (zwei tausend Franken) per Jahr bis zu ihrem Ableben erhalten solle. — Nach ihrem Tode fällt oben erwähntes Capital ebenfalls meinem Universalerben oder dessen Erben wieder zu.

Paris den 24 (vier und zwanzigsten) April neunzehnhundert und zwölf.

gez. Henriette genannt Helene Ree.

Eröffnet am 17. Januar 1918.

Das Amtsgericht in Hamburg.
Abteilung III für Testaments- und Nachlaßsachen.
gez. Jacobsen,
Amtsrichter.

Aufschrift des Umschlages.

13025

Amtsgericht in Hamburg.

Inhalt:

Testament der Frau Henriette gen. Helene Rée geb. Ree in Paris, 53 rue de Chateaudun, in amtliche Verwahrung genommen am 26 Juli 1913 unter Nr. 13025 des Verwahrungsbuches für Verfügungen von Todeswegen.

gez. Falck gez. H. Müller
Amtsrichter i.V. Bureauvorsteher
und Gerichtsschreiber.

(L.St.) République Française
1 F. 50 c.

Ich die Unterzeichnete, mache hierdurch in meinem Testamente folgende Änderungen, und füge noch untenstehende weitere Legate hinzu.

Frau Sophie Kähler zu Kohlscheid bei Aachen erhält jährlich zwei hundert Mark anstatt einhundert und fünfzig Mark.

Fräulein Jeannette Rée, Alice Rée und eine dritte Schwester, wohnhaft im Hôpital Hans zu Kopenhagen, erhalten jährlich zusammen zwei tausend und ein hundert Franken.

Herr und Frau August Le Normand, Puteaux, erhalten zusammen jede drei Monate drei hundert Franken, also jährlich zwölf hundert Franken anstatt tausend Franken.

Herr und Frau Henry Gad, Paris, erhalten zusammen monatlich zwei hundert Franken, also jährlich zwei tausend vierhundert Franken anstatt ein tausend Franken.

Herr und Frau Dr. Chiche, Auteuil, erhalten zu-

sammen jede drei Monate ein tausend Franken, also jährlich vier tausend Franken, anstatt ein tausend Franken.

Nach dem Tode von Herrn oder Frau Gad, desgleichen von Herrn oder Frau Dr. Chiche, werden obige Renten auf die Hälfte reduziert.

Francois & Irenee Chassot erhalten jeder eine einmalige Zahlung von fünftausend Franken, anstatt dreitausend Franken, aber zu den Bedingungen meines Testamentes.

Ich annuliere hiermit das Vermächtniß von fünf und zwanzig tausend Franken, welches ich Vera Sasso, der Stieftochter meines Bruders Martin ausgesetzt hatte.

Mein Commanditkapital bei der Firma Ree & Co., Paris, ist mir am dreißigsten December 1912 zurückgezahlt worden, wodurch ich aus der Firma ausgetreten bin, und fallen somit alle Punkte meines Testamentes, das Commanditkapital betreffend fort.

Miss Annie Fox, Paris, soll ein hundert Franken alle drei Monate für ihre am achten zahlbare Miethe

erhalten, ferner ein hundert Franken zu Neujahr, und ein hundert Franken zu ihrem Geburtstage. -

Fräulein K. Sauer, Danzig, soll ein hundert und fünfzig Franken per Monat erhalten, außer dem zwei hundert Franken zu Neujahr.

Frau Ida Lehfeld, Hamburg, soll fünfhundert Mark jede sechs Monate erhalten, d. h. eintausend Mark per Jahr.

Frau Bertha Lejolliot, Paris, erhält ein hundert Franken monatlich, bis zum vollendeten ein und zwanzigsten Jahre ihrer Tochter.

Madame Fernande Tourneur(Van Doren) erhält eine einmalige Zahlung von fünftausend Franken.

Miss Nord Lougee, Paris erhält eine einmalige Zahlung von zwei tausend Franken.

Falls einer meiner zwei Pariser Testamentsvollstrecker Herr Robert Ree oder Herr Hermann Neef zeitweilig oder dauernd verhindert sein sollte seinen Obliegenheiten mein Testament betreffend nachzukommen, so ist derselbe für die betreffende Zeit durch meinen

Neffen Herrn Otto Ree, Paris, zu ersetzen, falls diese verhindert sein sollte, kommt Herr Hugo Ree, Paris an die Reihe.

Paris den vier und zwanzigsten Juli ein tausend neun hundert und dreizehn.

gez. Henriette genannt Helene Ree.

++

Eröffnet am 17. Januar 1918.

Das Amtsgericht in Hamburg.
Abteilung III für Testaments- und Nachlaßsachen.
gez. Jacobsen,
Amtsrichter.

++

Aufschrift des Umschlages.

16051

A m t s g e r i c h t in H a m b u r g .

Inhalt:

T e s t a m e n t der Witwe Henriette gen. Helene Ree geb. Ree, z. Zt. in Montreux

in amtliche Verwahrung genommen

am 25. Februar 1916 unter Nr. 16051 des Verwahrungsbuches für Verfügungen von Todeswegen.

gez. Deltenco, Amtsrichter. gez. Meyer Gerichtssekretär Gerichtsschreiber.

++

(L.St.)
Timbre
20 cent.

Ich Unterzeichnete Helene Ree erkläre hiermit, Folgendes: da ich nicht erinnere welche Summe ich in dem Anhange meines Testamentes an Frau Eugenie Ree geborene Bendzuilli hinterlassen habe, so bestimme ich hiermit, daß, sollte diese Summe weniger, als 50,000 Franken sein, ich dieselbe auf 50,000 Franken erhöhe.

Montreux d (21) einundzwanzigsten Februar neunzehnhundert sechzehn.

gez. Helene Ree.

++

Eröffnet am 17. Januar 1918.

Das Amtsgericht in Hamburg.

Abteilung III für Testaments- und Nachlaßsachen.

gez. Jacobsen,

Amtsrichter.

++

Aufschrift des Umschlages.

16135

A m t s g e r i c h t in H a m b u r g.

Inhalt:

T e s t a m e n t der Frau Henriette Gen. Helene Rée geb. Rée in Montreux

in amtliche Verwahrung genommen

am 24. März 1916 unter Nr. 16135 des Verwahrungsbuches für Verfügungen von Todeswegen.

gez. Delbanco gez. Meyer, Gerichtssekretär

Amtsrichter. Gerichtsschreiber.

++

Eröffnet am 17. Januar 1918.

Das Amtsgericht in Hamburg.

Abteilung III für Testaments- und Nachlaßsachen.

gez. Jacobsen,

Amtsrichter.

++

(L.St.)
Timbre
60 cent.

Damit kein Irrthum in der Auslegung meines Testamentes und dessen Nachträgen vorkommen kann, drücke ich es hierdurch klar aus, daß ich wünsche, daß zusammen mit den Herren Neef und (Herrn) Dr. Otto Kauffmann, mein Neffe Robert Rée als mein Testamentsvollstrecker ernannt wird. Sollte Herr Robert Rée daran verhindert sein, sein Amt aufzunehmen, so soll mein Neffe Otto Rée ihn vertreten, und sollte auch Herr Otto Rée verhindert sein, so soll derselbe durch meinen Neffen Hugo Rée vertreten werden. Im Falle, daß eine Meinungsverschiedenheit zwischen den Testamentsvollstreckern entsteht, so soll die Meinung meines

jeweilig anwesenden Neffen als entscheidend betrachtet werden. ---------- ----------

Montreux den zwanzigsten März neunzehnhundert sechzehn

gez. Henriette genannt Helene Ree.

++

Aufschrift des Umschlages.

16165

A m t s g e r i c h t in Hamburg.

Inhalt:

T e s t a m e n t der Frau Henriette gen. Helene Ree geb. Ree in Montreux

in amtliche Verwahrung genommen

am 7. April 1916 unter Nr. 16165 des Verwahrungsbuches für Verfügungen von Todeswegen.

gez. Delbanco Amtsrichter. gez. Meyer, Gerichtssekretär. Gerichtsschreiber.

++

(L.St.)
Timbre
60 cent.

Ich Unterzeichnete Henriette genannt Helene Ree, beziehe mich auf mein beim Erbschaftsamt in Hamburg liegendes Testament und Nachträge und bestimme, daß die an meine Schwester, Frau Dr. A. Leers, in Emden, zu zahlende lebenslängliche Rente auf Mk. 8000.- (achttausend Mark) per Jahr erhöhet werden soll.- Ich bestimme ferner, daß die in Paragraf 3 No. 12 erwähnte Rente von fr. 2400.- an die Schwestern Helene und Jeanne Möricke durch eine einmalige Kapitalzahlung von fr. 10.000.- (zehntausend Francs) zu ersetzen ist. - Ferner sollen die unter Paragraf 4, No. 5, 6, 7 und 9erwähnten Kapitalzahlungen gestrichen werden. - Die unter Paragraf 5 angegebene Summe soll auf fr. 20,000.- (zwanzigtausend Franks) heruntergesetzt werden und andererseits soll eine Kapitalzahlung von fr. 30,000.- (dreissigtausend Franks) an die Israelitische Freischule in Hamburg gemacht werden. - Da

Da ich nicht erinnere, welche Bestimmung ich für Frau

Bertha Lejolliot getroffen habe, so hebe ich eine eventuelle frühere Bestimmung auf und wünsche daß eine einmalige Kapitalzahlung von fr. 5,000.- (fünftausend Franks) an diese Dame gemacht wird. -
Die in meinem Testamente erwähnten Zahlungen in Franks, verstehen sich in französischen Franks und ist die eventuelle Umrechnung in eine andere Münze dem Gutdünkeln meiner Testamentsvollstrecker anvertraut. ----------

Montreux den vierten April neunzehnhundertsechszehn.

gez. Henriette genannt Helene Ree.

♦♦♦

Abwesenheit meines Neffen Robert Ree ging dieses Amt an meinen Neffen Otto Ree und in Abwesenheit der beiden Letzteren an meinen Neffen Hugo Ree über Da jedoch der Fall eintreten könnte, daß während des gegenwärtigen Krieges keiner meiner drei obenerwähnten Neffen das ihnen anvertraute Amt übernehmen könnte, so bestimme ich hierdurch, daß während ihrer Abwesenheit Herr Karl Blum, Mitinhaber der Firma Ree & Cie. z. Zt. Montreux, an ihre Stelle treten soll und zwar mit denselben Rechten und zu denselben Bedingungen, wie meine Neffen. Bei Rückkehr einer meiner obenerwähnten Neffen tritt dieser sofort in seine durch Herrn Karl Blum solange ausgefüllte Stelle ein, welche Letzterer gleichzeitig von seinem Amte dadurch wieder entlastet ist.

Montreux, den 10. Mai 1917.

gez. Henriette genannt Helene Ree.

Ein Buchstabe geändert und einen Buchstaben gestrichen.

Gez. Henriette genannt Helene Ree.

++

Eröffnet am 17. Januar 1918.

Das Amtsgericht in Hamburg.

Abteilung III für Testaments- und Nachlaßsachen.

gez. Jacobsen,

Amtsrichter.

++